



PERÚ

Ministerio
de la Producción

Oficina de Estudios Económicos

Abril 2018

**Boletín de
Producción Manufacturera**

**Reporte de Producción
Manufacturera**



Índice | Abril 2018

Reporte de la producción Manufacturera

Resumen	3
Producción Manufacturera	4
Subsector Primario	5
Subsector No Primario	8
Índice de Opinión Industrial	14
Avances en la industria metalmecánica	15

Reporte de la producción manufacturera

- El Índice de Volumen Físico (IVF) de la producción manufacturera creció 20,3%.

- El subsector primario tuvo un incremento de 41,2% y el subsector no primario aumentó 12,4%.

En abril, el índice de la producción manufacturera aumentó 20,3% en relación a abril de 2017. En este mes, el subsector primario y no primario contribuyeron al resultado positivo del mes.

En este mes, el sector pesca creció 81,2%, por el mayor desembarque de especies de origen marítimo especialmente las destinadas al Consumo Humano Indirecto (CHI), que aumentó 185,5%. En cuanto a la pesca destinada al Consumo Humano Directo (CHD), esta aumentó debido a la mayor captura destinada para productos, enlatados y congelados.

El sector de minería metálica disminuyó -0,5%, producto de la menor producción de plomo (-15,7%), plata (-6,0%), oro (-4,6%) y cobre (-3,1%), con una contribución negativa de 2,7 puntos porcentuales. Comportamiento explicado por la paralización de una semana en la planta de la minera Las Bambas y el agotamiento de las reservas de oro en Barrick Misquichilca por la baja ley del mineral.

En abril, la producción de hidrocarburos alcanzó un importante aumento de 10,9%, influenciado por la mayor producción de petróleo crudo (15,9%), de líquidos de gas natural (10,3%) y gas natural (6,4%).

La producción agrícola aumentó 13,4% producto de la mayor producción de algodón rama (71,1%), mandarina (65,8%), arroz cáscara (55,6%), maíz choclo (34,4%), cacao (17,2%), café (3,1%), maíz amarillo duro (28,0%), plátano (13,5%) y papa (10,9%), como consecuencia de la mayor superficie cosechada y temperaturas con niveles normales. El subsector pecuario creció 6,4%, debido a la mayor producción de ave (11,0%), huevos (5,2%), porcino (1,4%) y leche fresca (2,3%).

Sectores Económicos

Abril 2018 (Variaciones interanuales)

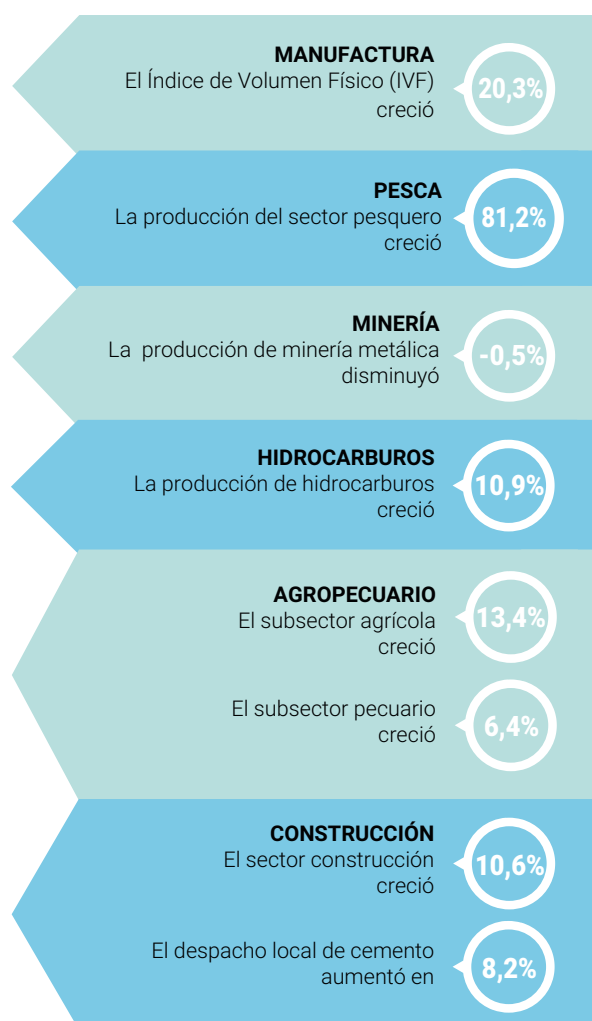

Fuente: INEI

Finalmente, **el sector construcción creció (10,6%)**, producto del mayor consumo interno de cemento (8,2%) y el avance físico de obras públicas (18,8%), debido a que, por un lado, continúan desarrollándose las obras de construcción de unidades mineras, edificios de oficinas,

centros comerciales, condominios y edificio de viviendas multifamiliares; por otro lado, hubo mayor inversión en el Gobierno Regional, Gobierno Nacional y Gobierno Local.

Producción Manufacturera

En abril, la producción manufacturera se incrementó **20,3% en relación al mismo mes de 2017**. Con este resultado, la manufactura alcanza por cuarto mes consecutivo un resultado positivo.

El subsector primario contribuyó positivamente al resultado del mes, **(11,3 p.p.)** y el sub sector no primario **(9,0 p.p.)**. El resultado positivo del subsector primario, se sustenta en la mayor producción de productos pesqueros, refinación de metales no preciosos, azúcar y la producción de productos cárnicos. En cuanto al subsector no primario, incidió el resultado positivo de la industria de bienes de consumo, intermedio y de capital.



Índice de Volumen Físico de la Producción Manufacturera

Total y según subsectores

(Variaciones porcentuales)

	Abr 18/ Abr 17	Ene - Abr 18/ Ene - Abr 17	May 17 - Abr 18/ May 16 - Abr 17
IVF Total	20,3	5,7	1,2
Subsector No primario	12,4	4,1	1,3
Subsector Primario	41,2	10,3	1,1

Fuente: OEE (PRODUCE)



Evolución del IVF

Manufacturero y Subsectores (Variaciones porcentuales. Abril 2017 - Abril 2018)

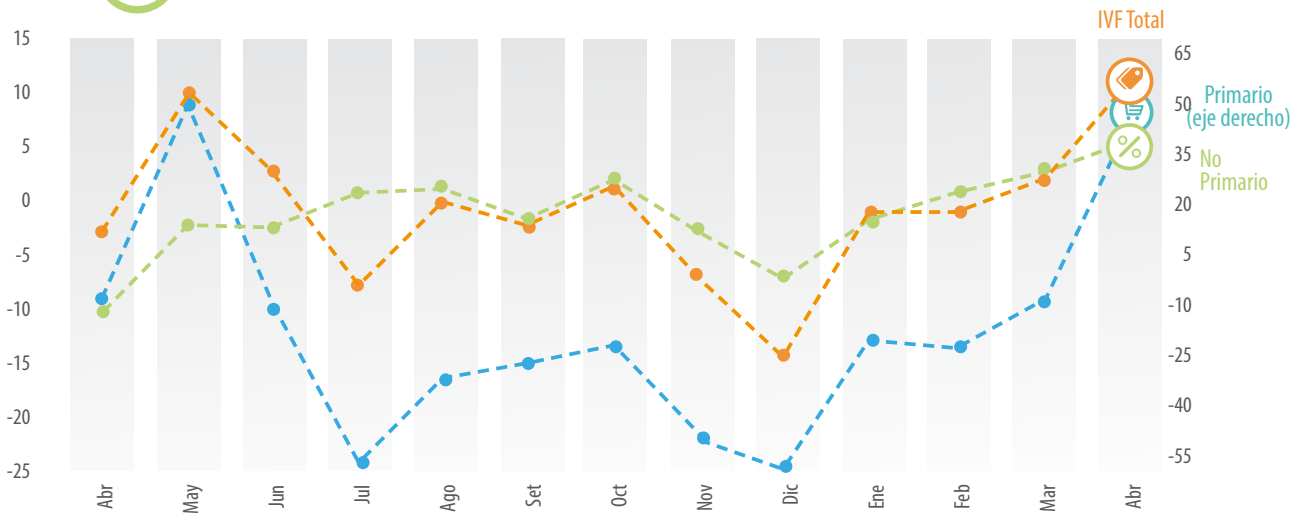

Fuente: OEE (PRODUCE)

Subsector Primario

En abril, el subsector registró un significativo incremento de 41,2%, producto de la mayor producción de la industria de pesca industrial (162,2%), de la refinación de metales preciosos (15,1%), de azúcar (12,4%) y productos cárnicos (7,5%); a pesar de la menor producción y la menor refinación del petróleo (-11,4%).

A continuación, se presentan las principales actividades industriales correspondientes al subsector primario:

Productos pesqueros

Luego de presentar dos meses consecutivos de resultado negativo, en abril presenta una tasa positiva, incrementándose en 162,2%, resultado que deriva de la mayor disponibilidad de materia prima y el reinicio de la temporada de pesca de anchoveta. De tal modo que la producción de harina y aceite de pescado registró un incremento de 436,5%.

En el caso de la producción para el CHD, se observa un crecimiento por la mayor disponibilidad de materia prima para enlatado y congelado, de especies tales como Pota, Caballa, Langostinos y Anchoveta en las presentaciones de Tubo, Filete, Sin cola y Sin cabeza.

En el caso de los productos enlatados se observa la mayor producción en base la presentación Anchoveta, Caballa y Atún en base a las presentaciones en Salsa de tomate, Grated en aceite y entero en salsa de tomate.

Productos de la refinación de petróleo

En abril la actividad de refinación de petróleo registró un retroceso de 11,4% influenciado por la menor disponibilidad de materia prima para la producción de petróleo industrial, gasolina, gasohol, diésel, butano, propano y nafta virgen.

Metales preciosos y no ferrosos primarios

Esta actividad industrial en abril 2018, registró nuevamente un incremento de 15,1%, debido a la mayor disponibilidad de materia prima con alto concentrado de ley, alcanzando mayor producción de zinc y cobre así como perfil de aluminio, alambre de cobre y otras aleaciones de metales.



Subsector Manufacturero Primario

Según clases (Variaciones porcentuales)

	Abr 18 / Abr 17	Ene - Abr 18 / Ene - Abr 17	May 17 - Abr 18 / May 16 - Abr 17
Elaboración de azúcar	12,4	8,1	-0,1
Carne y productos cárnicos	7,5	4,7	3,0
Refinación del petróleo	-11,4	-10,3	-0,2
Metales preciosos y no ferrosos primarios	15,1	7,2	1,6
Productos pesqueros	162,2	42,8	0,1

Fuente: OEE (PRODUCE)



Subsector Manufacturero Primario

Según clases (Incidencia sobre IVF manufacturero en puntos porcentuales. Abril 2018)

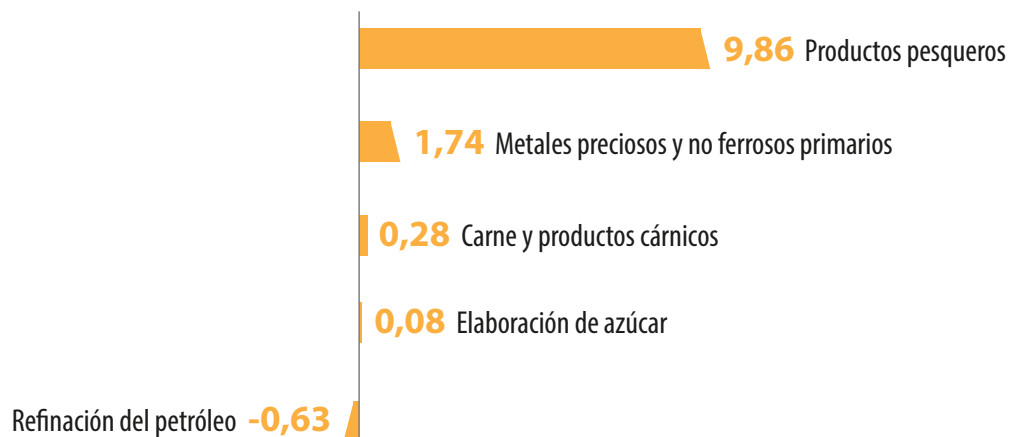

Fuente: OEE (PRODUCE)



Subsector Manufacturero Primario

Según clases (Variaciones porcentuales interanuales. Marzo 2017 - Abril 2018)

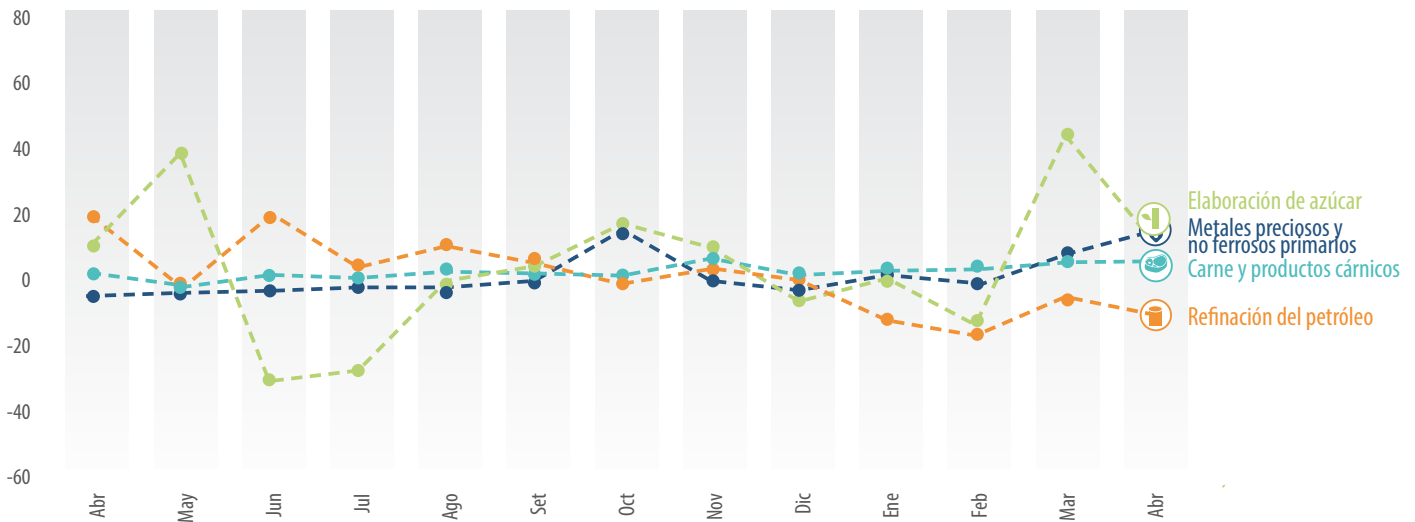

Fuente: OEE (PRODUCE)

*Nota: No se incluyó la división "Procesamiento y conservación de pescados, crustáceos y moluscos" debido a su alta volatilidad.



Productos Pesqueros y Desembarque de Anchoveta*

(Variación porcentual interanual, miles de toneladas métricas. Abril 2017 - Abril 2018)

Miles de TM

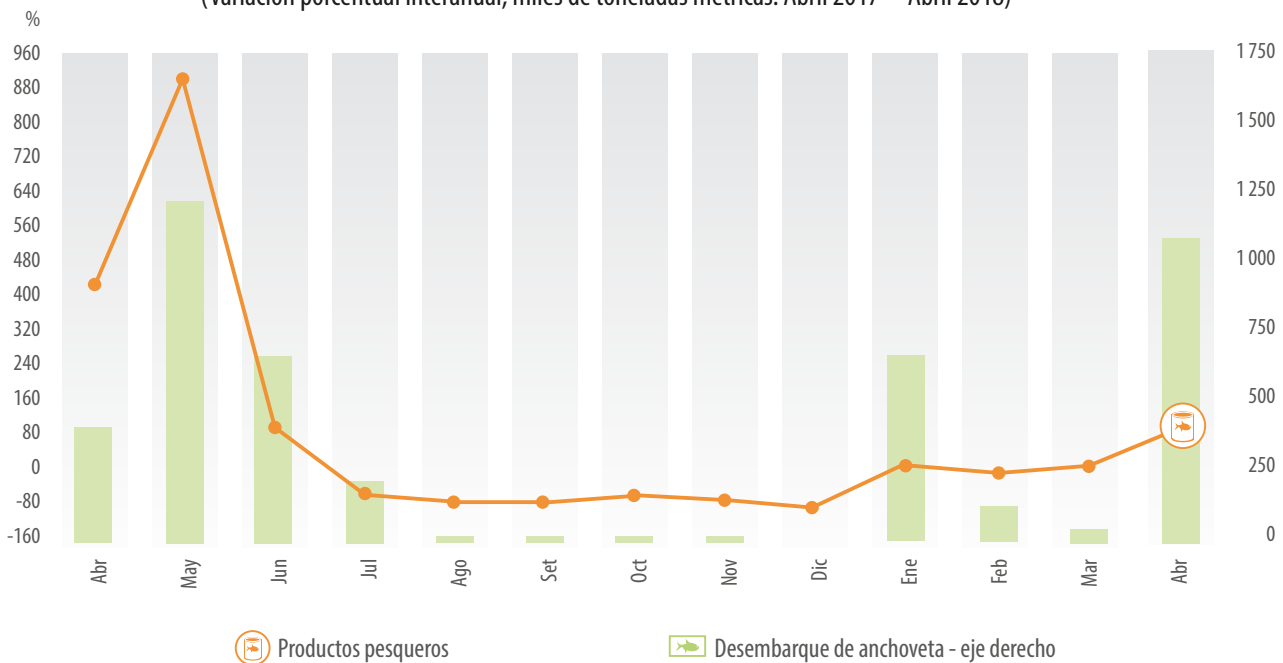

Fuente: OEE (PRODUCE)

*Anchoveta para consumo humano indirecto.

Subsector No Primario

En abril, el subsector no primario aumentó 12,4%. El resultado de este mes estuvo influenciado por la mayor producción de bienes de consumo, intermedios y de capital. En contraste, en este mes disminuyó el rubro de servicios.

Joyas y artículos conexos

Para este mes esta actividad alcanzó un incremento de 72,5% debido a la mayor demanda del sector externo, registrando mayor producción de pulseras y collares de plata y oro; los pedidos de terceros impulsaron el crecimiento de esta actividad.

Corte, talla y acabado de piedra

En abril esta actividad industrial registró una disminución de 24,9% en relación al mismo mes del año anterior, mantiene una lenta demanda de productos como baldosas, molduras y tableros de mármol, debido los menores pedidos de empresas del sector construcción.

Productos de tocador y limpieza

Esta actividad, relacionada a la industria química y al sector comercio de productos de limpieza, higiene y cuidado personal, mostró durante el mes de abril un aumento en la producción de 20,2% con respecto a similar mes del año anterior, debido principalmente a la mayor demanda interna de productos como lavavajillas, blanqueadores, limpiadores de ropa, maquillajes, fragancias, productos de higiene y cuidado personal, detergentes, colonias aromáticas, jabones de tocador, jabones hoteleros y jabones de lavar.

Conservas de frutas y legumbres

Para este mes se observa un incremento en la producción de 32,2% en comparación abril 2017, debido a la mayor producción de espárragos congelados, cascaras deshidratadas, jugo de limón y otros productos que demandaron para la industria de la belleza, gastronomía especialmente para los países europeos, asiático y americano.



Subsector Manufacturero No Primario Según principales clases orientadas al mercado exterior (Variaciones porcentuales)

	Abr 18 / Abr 17	Ene - Abr 18 / Ene - Abr 17	May 17 - Abr 18 / May 16 - Abr 17
Corte, talla y acabado de la piedra	-24,9	-8,3	13,0
Hojas de madera para enchapado y tableros	22,4	-18,8	-20,4
Prendas de vestir	18,9	11,2	3,7
Joyas y artículos conexos	72,5	34,3	7,5
Conservas de frutas y legumbres	32,2	31,2	5,2
Productos de tocador y limpieza	20,2	1,0	-11,3

Fuente: OEE (PRODUCE)



Subsector Manufacturero No Primario

Según principales clases orientadas al mercado exterior

(Incidencia sobre IVF manufacturero en puntos porcentuales. Abril 2018)

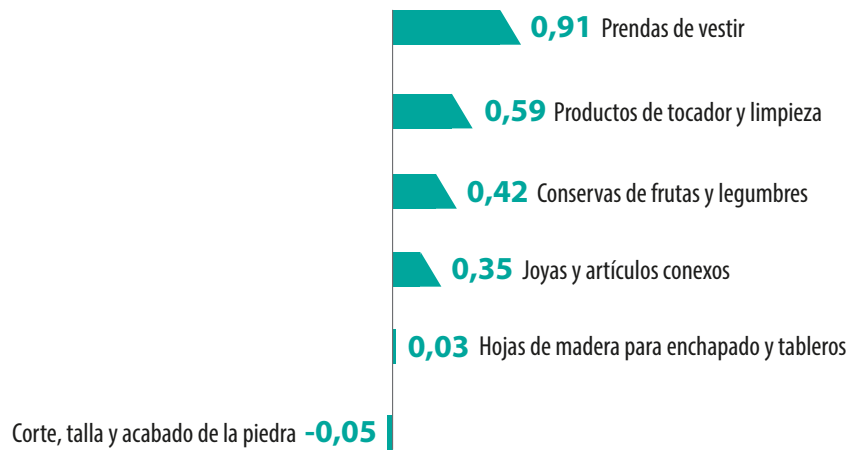

Fuente: OEE (PRODUCE)



Subsector Manufacturero No Primario

Según principales clases orientadas al mercado exterior (I)

(Variaciones porcentuales interanuales. Abril 2017 - Abril 2018)

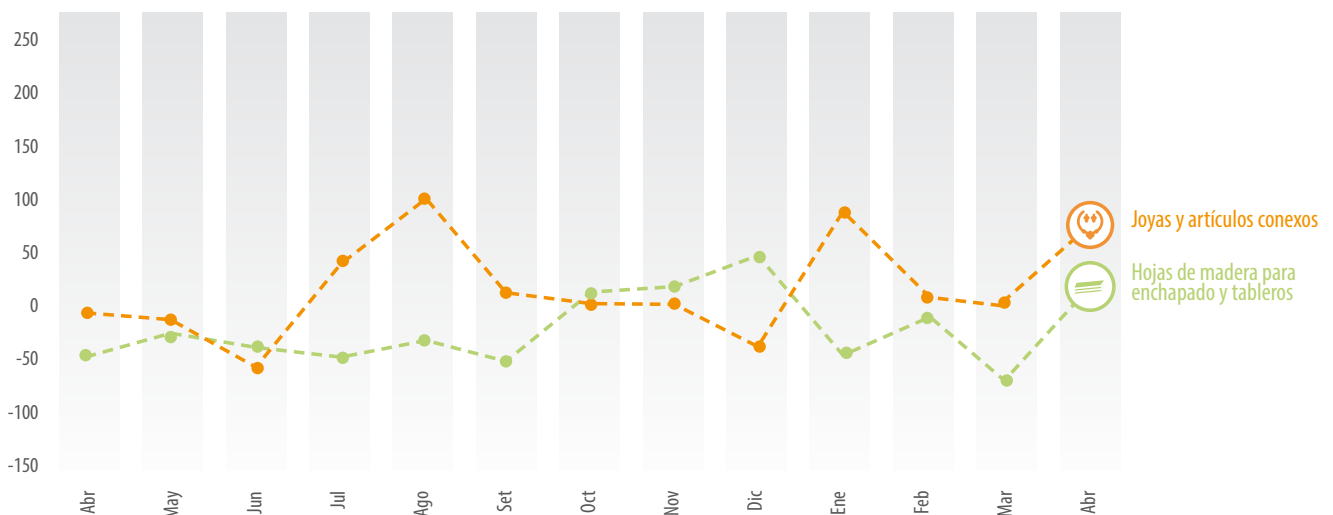

Fuente: OEE (PRODUCE)



Subsector Manufacturero No Primario

Según principales clases orientadas al mercado exterior (II)

(Variaciones porcentuales interanuales. Abril 2017 - Abril 2018)

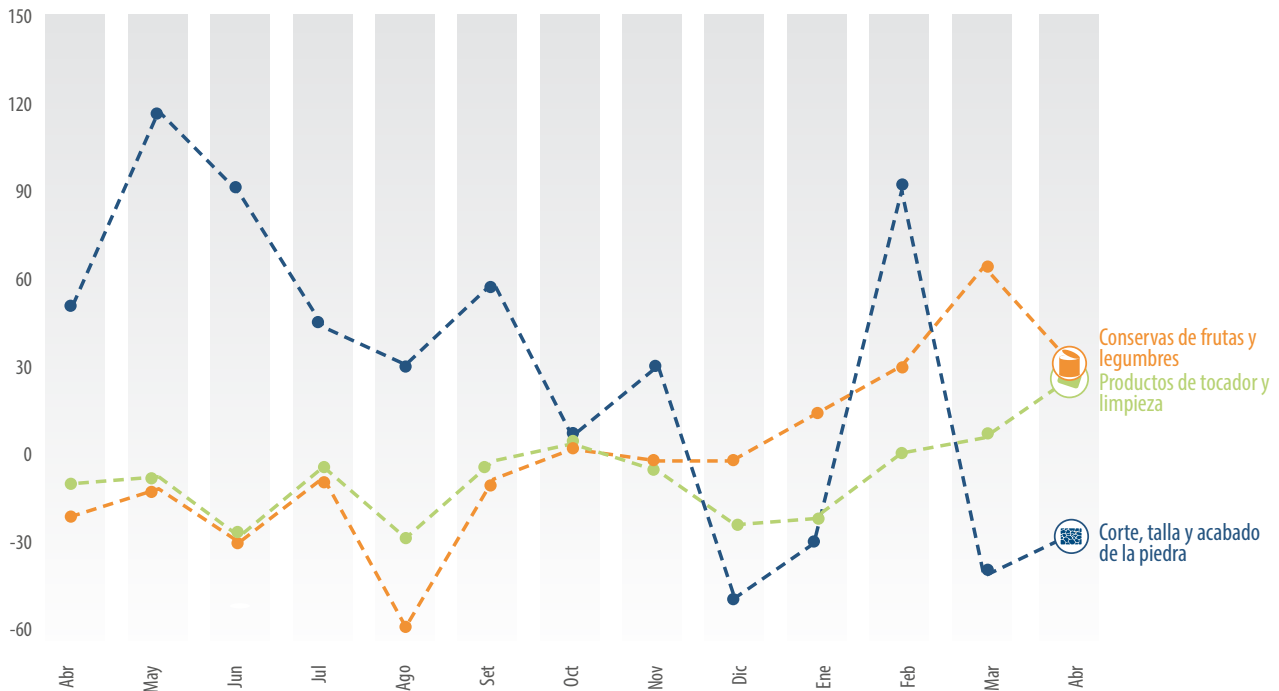

Fuente: OEE (PRODUCE)

Hojas de madera para enchapado y tableros

La producción de esta actividad presentó un crecimiento de 22,4% con respecto a su similar del año 2017. Los establecimientos que mostraron este comportamiento positivo, indicaron este incremento se debe a los mayores pedidos de madera en tablas y triplay, que son productos muy usados en la fabricación en piezas de construcción para el mercado externo y en la fabricación de mobiliario para el mercado interno, respectivamente.

Prendas de vestir y textiles

En abril 2018, esta actividad registró en su producción un aumento en 18,9%, tasa positiva mayor al comportamiento negativo registrado en abril 2017 (-17,3%). Debido al comportamiento positivo de la demanda interna y externa; con este resultado, la actividad de prendas de vestir en los cuatro primeros meses del año acumula un crecimiento de 11,2%.

Por otro lado, el segmento industrial de preparación e hilatura de fibras textiles registró un crecimiento de 8,6%; tasa positiva mayor al comportamiento negativo observado en abril 2017 (-9,4%). El resultado positivo registrado en el presente mes, obedece al comportamiento de pedidos locales y del exterior del país; observándose una mayor producción de las diversos tipos de hilado de origen animal, vegetal y sintético.

A continuación, se detallan las actividades industriales no primarias más importantes para el mercado local:

Productos farmacéuticos

En abril, la industria que elabora productos farmacéuticos aumentó 25,4%, con relación a similar mes del año anterior. Este resultado, obedece al comportamiento del mercado interno y externo. Aumentó la producción de productos farmacéuticos relacionados a las líneas, galénicos, genéricos, comercial y maquila, respectivamente.



Subsector Manufacturero No Primario

Según principales clases del sector textil y confecciones

(Variaciones porcentuales interanuales. Abril 2017 - Abril 2018)

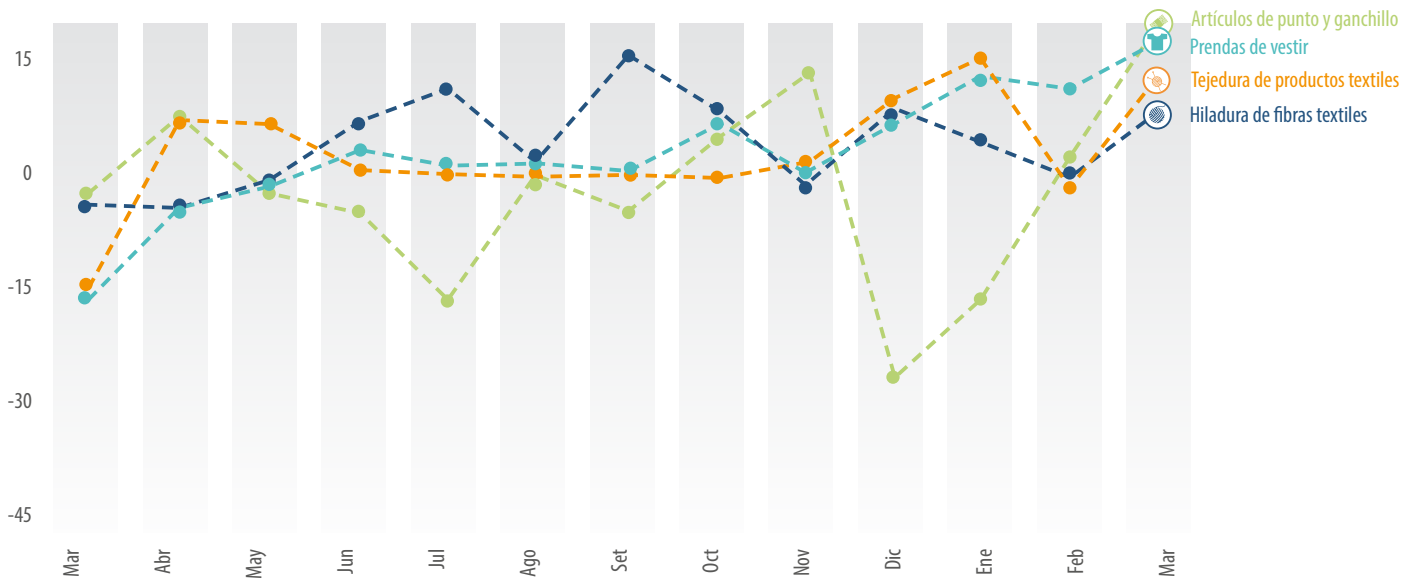

Fuente: OEE (PRODUCE)

Productos de plástico

Para el mes de abril la industria del plástico reporta crecimiento en su producción (2,8%), justificado por el incremento de las ventas internas con líneas como botellas, laminados, plásticos, CPVC, tubos, baldes, productos industriales entre otras líneas; cabe mencionar que otros factores condicionan el comportamiento de la industria del plástico en general como los costos de los insumo, la competencia desleal y las importaciones.

Muebles

En el mes de Abril, la actividad productiva presento un crecimiento del 16,6%; comportamiento explicado por el mayor número de pedidos de muebles para viviendas y oficinas. Asimismo la apertura de centros comerciales en las regiones ha incentivado la demanda de mobiliarios para la decoración e implementación de sus locales.

Impresión

Esta actividad mostró una ligera contracción en el volumen físico de producción durante el mes de abril de 0,4% con respecto a similar mes del año anterior, debido principalmente a la menor demanda interna de libros, catálogos, diarios, cajas, cartillas y volantes. Esta menor demanda interna, se observa por parte de editoriales y empresas dedicadas al comercio de productos de higiene y cuidado personal porque están optando por impulsar el comercio de ediciones digitales en mayor medida que en ediciones impresas



Subsector Manufacturero No Primario Según principales clases orientadas al mercado local

(Variaciones porcentuales)

	Abr 18 / Abr 17	Ene - Abr 18 / Ene - Abr 17	May 17 - Abr 18 / May 16 - Abr 17
Productos farmacéuticos y medicinales	25,4	9,2	-1,1
Cemento, cal y yeso	-5,4	1,1	2,4
Productos de plástico	2,8	0,5	0,4
Bebidas malteadas y de malta	9,2	3,0	1,4
Productos de molinería	42,1	15,7	7,2
Productos de panadería	3,9	-5,4	3,2
Muebles	16,6	8,2	-2,9
Impresión	-0,4	-13,5	-11,8

Fuente: OEE (PRODUCE)



Subsector Manufacturero No Primario Según principales clases orientadas al mercado local

(Incidencia sobre IVF manufacturero en puntos porcentuales. Abril 2018)

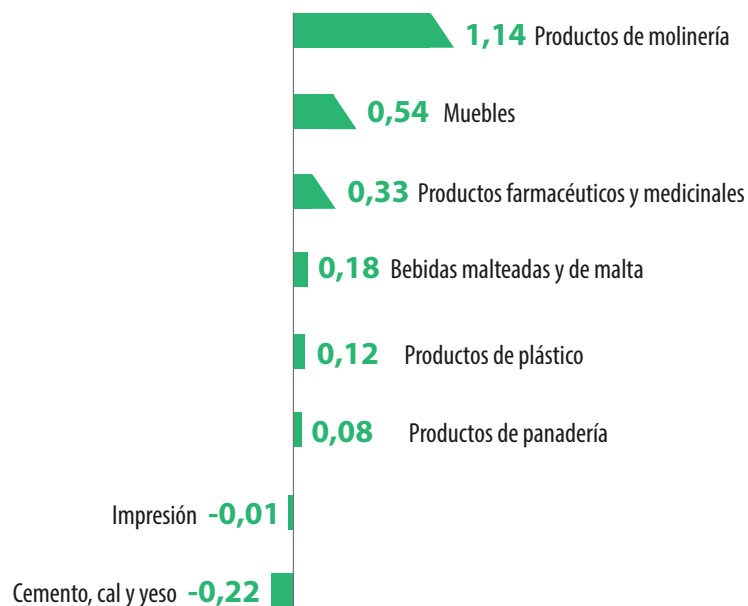

Fuente: OEE (PRODUCE)



Subsector Manufacturero No Primario

Según principales clases orientadas al mercado local (I)

(Variaciones porcentuales interanuales. Abril 2017 - Abril 2018)

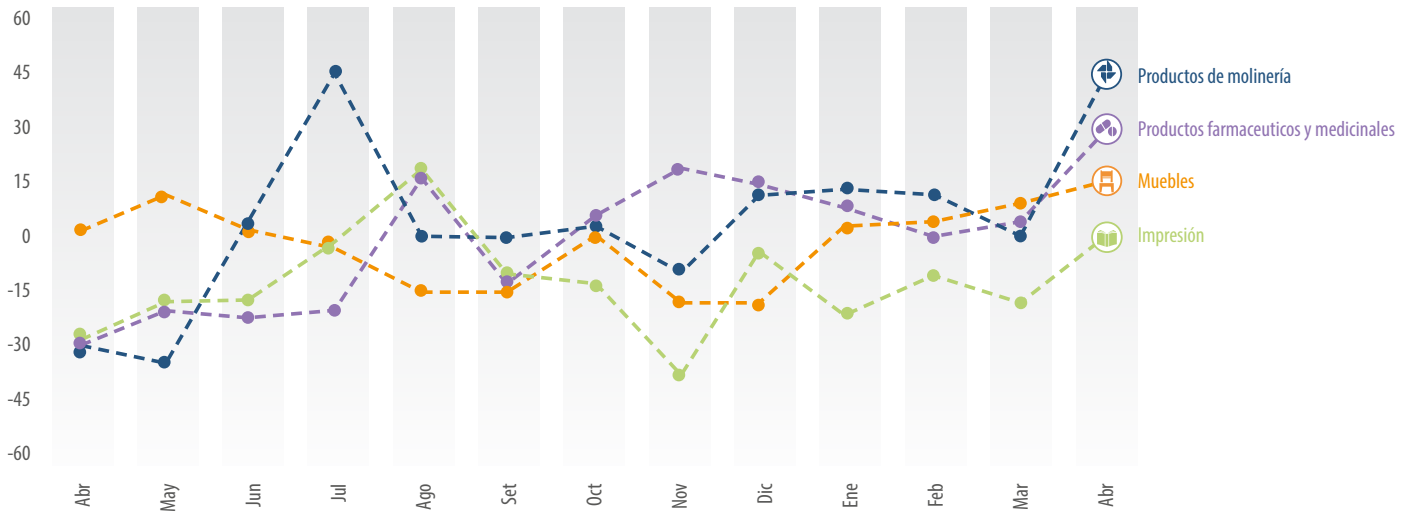

Fuente: OEE (PRODUCE)



Subsector Manufacturero No Primario

Según principales clases orientadas al mercado local (II)

(Variaciones porcentuales interanuales. Abril 2017 - Abril 2018)

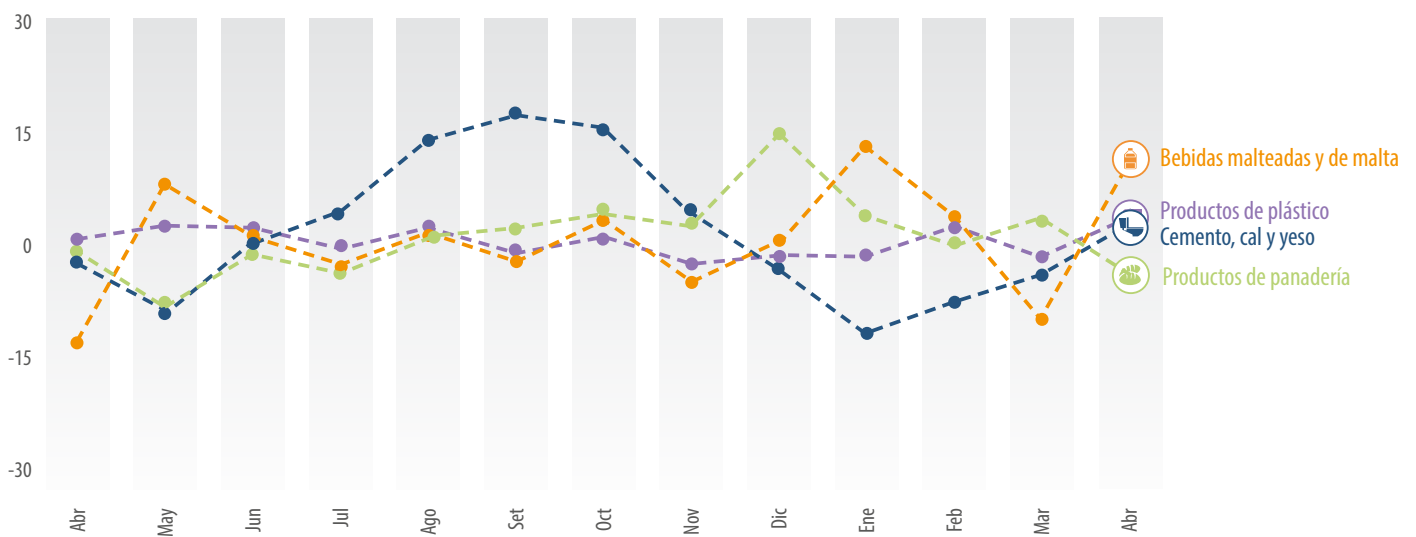

Fuente: OEE (PRODUCE)

Índice de Opinión Industrial

El Índice de Opinión Industrial (INOPI) es un indicador que sirve de referencia sobre las condiciones de negocios en la industria manufacturera. Se construye al agregar la producción esperada y la cartera de pedidos, a lo cual se le resta los inventarios de productos terminados. Este índice de confianza industrial se obtiene a partir de la muestra encuestada para la elaboración mensual del IVF manufacturero. Un índice cuyos valores se encuentran por encima de los 50 puntos indica una mejora prevista de las condiciones de negocio. Caso contrario, las condiciones de negocio tendrían un deterioro esperado.

En abril de 2018, el INOPI continúa ubicándose en la fase expansiva de mejores condiciones de negocio de la industria, alcanzando un nivel de 52.7 puntos, casi 0.1 puntos porcentuales por debajo de lo registrado el mes previo. En este mes, el resultado estuvo afectado por una mejora en las expectativas de producción. Por ello, se espera que con la recuperación del sector construcción, la inversión privada, y la recuperación de los principales socios comerciales, continúe dinamizándose gradualmente las expectativas en los próximos meses.



Índice de Opinión Industrial

IVF No primario e IVF Total

(Variaciones porcentuales interanuales. Abril 2017 - Abril 2018)

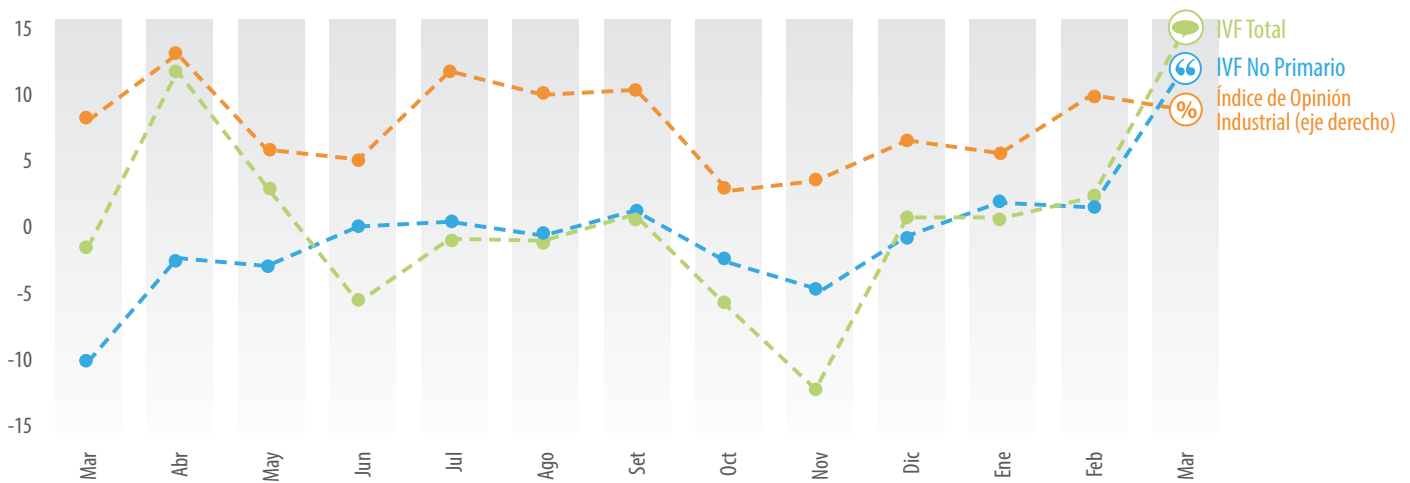

Fuente: OEE (PRODUCE)

Avances en la industria metalmecánica

En la industria metalmecánica¹ se fabrica todo lo relacionado con la industria metálica, electromecánica y electrónica; esto con la finalidad de obtener productos de uso cotidiano como equipos de TV, radio, comunicación, repuestos y autopartes para vehículos, entre otros. Por ello, esta industria constituye un eslabón importante en la estructura productiva de una economía. En el Perú la industria metalmecánica representa el 12% del Valor Agregado Bruto (VAB) en el sector manufacturero y aporta el 1,6% en el Producto Bruto Interno (PBI).

De acuerdo a la producción nacional, la industria metalmecánica ha venido recuperándose progresivamente en el primer cuatrimestre de 2018 debido principalmente al empuje del sector construcción que creció 6,5% en el periodo Enero – Abril de 2018 respecto al mismo periodo del año anterior. En específico, el aumento de obras de construcción de unidades mineras, de edificios, centros comerciales e industriales, entre otros, ha impulsado la mayor producción de motores y transformadores eléctricos, cables eléctricos, maquinaria para la explotación minera y canteras, motores y turbinas, así como otros productos de metal.

Gráfico 1: Evolución del IVF de la industria metalmecánica, 2014-2018*

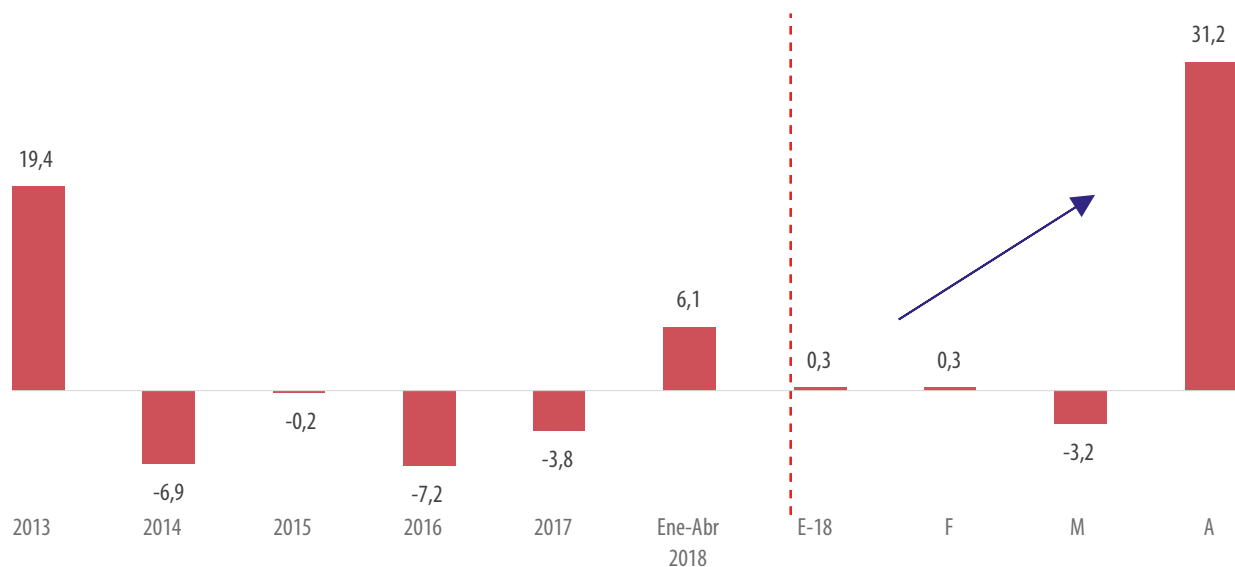

Nota: (*) Las variaciones porcentuales del 2018 son interanuales.

Fuente: OEE – Encuesta Industrial Mensual

Elaboración: PRODUCE (OEE)

El desempeño de los últimos años de la industria metalmecánica ha llevado a cambios en la fuerza laboral. Esta industria es una de las principales fuentes de empleo con cerca de 355 mil puestos de trabajo en el año 2017, lo cual representó el 22,6% y el 2,1% de la PEA ocupada manufacturera y nacional, respectivamente.

¹ Las principales actividades del sector metalmecánica son: fabricación de productos metálicos para uso estructural; otros productos de metal n.c.p.; fabricación de partes, piezas y accesorios para vehículos automotores y sus motores; fabricación de cables eléctricos y electrónicos; y fabricación de motores eléctricos, generadores, transformadores y distribución de la electricidad.

En cuanto al comercio exterior, las exportaciones de la industria metalmeccánica se recuperaron en el 2017 (14.4%) y continúan creciendo en el periodo Enero – Abril de 2018 (25.1% respecto al mismo periodo del año anterior). Entre los principales productos exportados se destacan las máquinas de sondeo o perforación, partes de maquinarias, grupos electrógenos petroleros de corriente alterna, acumuladores eléctricos de plomo, entre otros. Asimismo, los principales países de destino de las exportaciones en dicho periodo fueron: Estados Unidos, Chile, México, Ecuador, Colombia, Bolivia y Bélgica.

Por el lado de las importaciones, estas ascendieron a 4,603 millones de dólares CIF en el cuatrimestre Enero – Abril de 2018, significando ello un incremento de 14.5% con relación a igual periodo del año 2017. Entre los principales productos importados se encontraron: máquinas superestructuras con giro de 360°, palas mecánicas y excavadoras, unidades de procesos digitales, reductores y multiplicadores, demás convertidores estáticos, acumuladores eléctricos de plomo, entre otros. Estos productos en su mayoría provienen de China, Estados Unidos, Brasil, México, Japón y Alemania, que en su conjunto representan el 65.7% del total de productos metalmeccánico importado.

Gráfico 3: Dinamismo de las exportaciones e importaciones de la industria metalmeccánica, 2013-2018*

(Var. % anual)

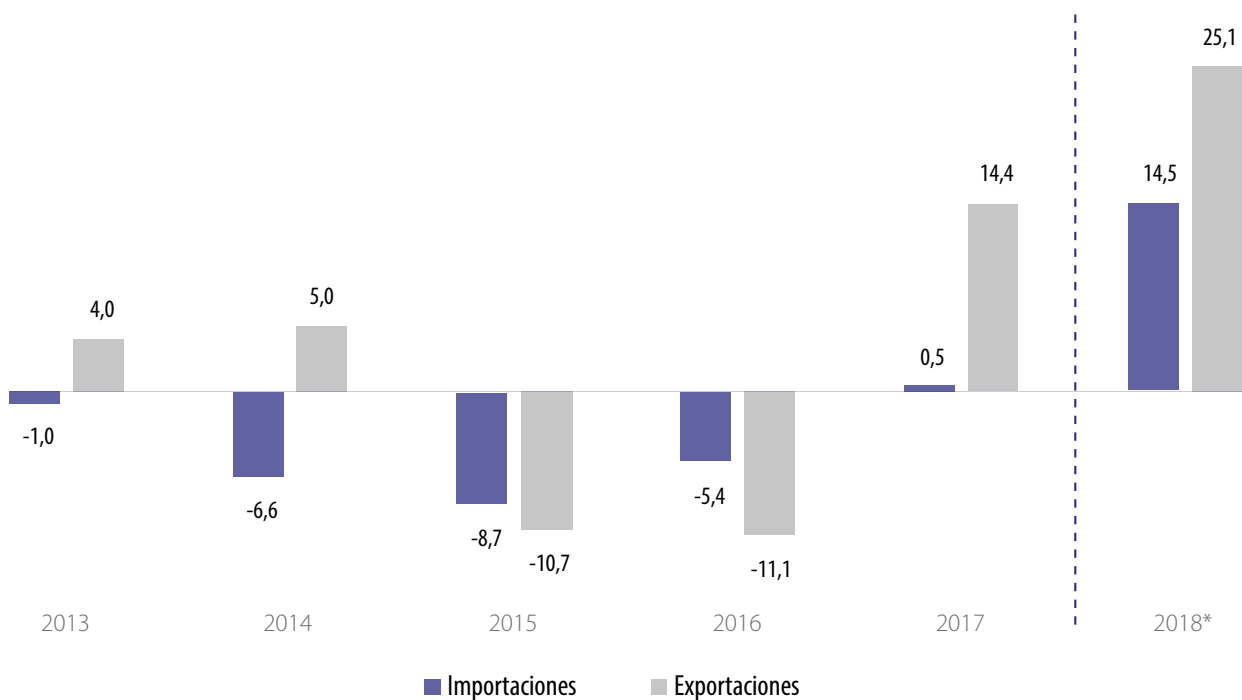

Nota: (*) Las variaciones porcentuales del 2018 corresponden al periodo acumulado Enero – Abril de 2018 respecto a similar periodo del año anterior.

Fuente: SUNAT

Elaboración: PRODUCE (OEE)

Principales Indicadores Macroeconómicos

Indicadores	2016	2017
Producción Nacional		
PBI (Miles de millones de Soles de 2007)	502,3	514,9
PBI (Miles de millones de US\$, corriente)	195,7	215,4
PBI Total (Var. % anual)	4,0	2,5
PBI Primario (Var. % anual)	10,0	-1,5
PBI No Primario (Var. % anual)	2,4	2,1
Demanda Interna (Var. % anual)	1,1	1,3
Consumo Privado (Var. % anual)	3,3	2,5
Inversión Privada (Var. % anual)	-5,9	0,1
Sector Externo		
Reservas Internacionales Netas (Miles de millones de US\$)	61,7	63,6
Exportaciones (Miles de millones de US\$)	37,0	44,9
Importaciones (Miles de millones de US\$)	35,1	38,7
Tipo de cambio e inflación		
Tipo de cambio promedio (Sol por US\$)	3,4	3,3
Tipo de cambio fin de periodo (Sol por US\$)	3,4	3,2
Inflación anual (%)	3,2	1,4
Sector Público		
Consumo Público (Var. % anual)	-0,5	1,6
Inversión Pública (Var. % anual)	0,6	-0,1
Resultado Económico del SPNF (como % del PBI)	-2,6	-3,2
Empleo		
PEA ocupada (millones de personas)	16,2	16,4
PEA ocupada (como % de la PEA)	95,2	95,5

Fuente: BCRP, SUNAT, INEI.

Evolución de la Producción Manufacturera 2012-2017 (Variación Porcentual Interanual)

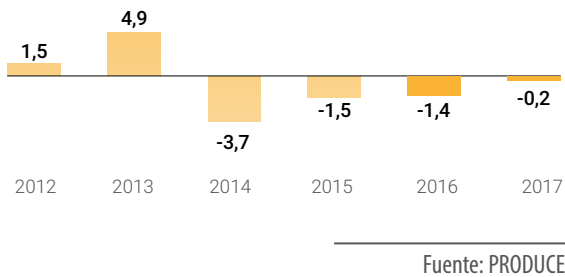

Evolución de la Producción Nacional 2012-2017 (Variación Porcentual Interanual)

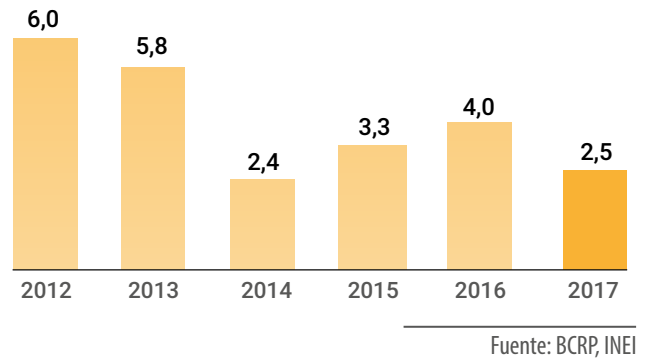

Evolución de las exportaciones peruanas, 2012-2017 (Valor FOB en miles de millones de US\$, Variación porcentual interanual)

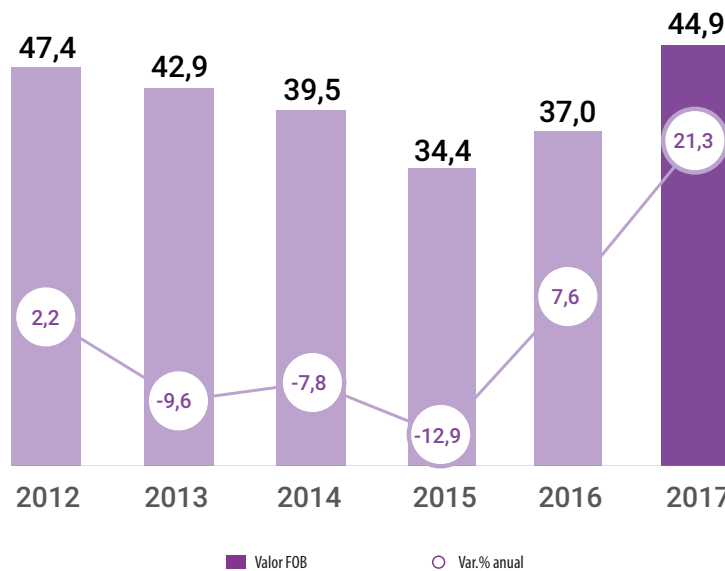

Evolución de las importaciones peruanas, 2012-2017 (Valor FOB en miles de millones de US\$, Variación porcentual interanual)

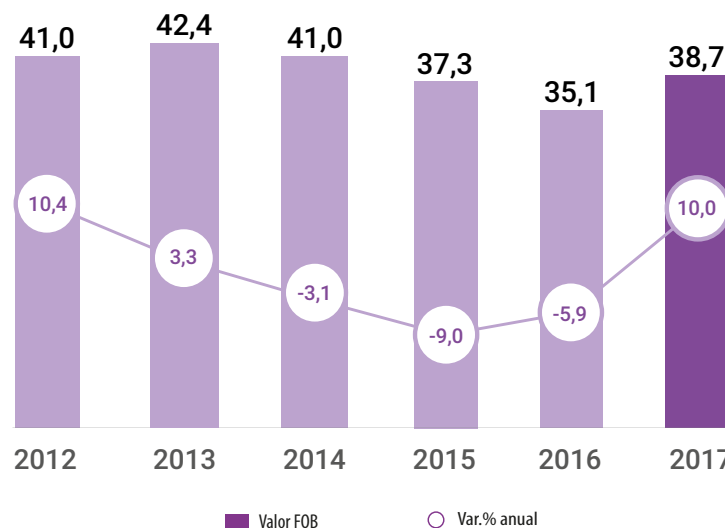

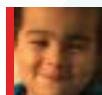

*Trabajando para
todos los peruanos*

MINISTERIO DE LA PRODUCCIÓN

OFICINA GENERAL DE EVALUACIÓN DE IMPACTO Y ESTUDIOS ECONÓMICOS

Oficina de Estudios Económicos

Calle Uno Oeste N° 060, Urb Córpac - San Isidro

Central Telefónica: 616 2222

www.produce.gob.pe