



PERÚ

Ministerio
de la Producción

Oficina de Estudios Económicos

Mayo 2020

Boletín de
Producción Manufacturera

Reporte de Producción
Manufacturera

BOLETÍN DE LA PRODUCCIÓN MANUFACTURERA

REPORTE DE PRODUCCIÓN MANUFACTURERA

Editado por:

MINISTERIO DE LA PRODUCCIÓN

Calle Uno Oeste N° 060 - Urb. Córpac - San Isidro, Lima, Perú

www.produce.gob.pe

1era Edición, Mayo 2020

Esta publicación es un producto de la Oficina General de Evaluación de Impacto y Estudios Económicos de la Secretaría General del Ministerio de la Producción



Índice

Mayo 2020

Reporte de la producción Manufacturera

Resumen	3
Producción Manufacturera	4
Subsector Primario	5
Subsector No Primario	8
Índice de Opinión Industrial	14
El financiamiento a través de facturas negociables en el Perú	15

Reporte de la producción manufacturera

Resumen

- El Índice de Volumen Físico (IVF) de la producción manufacturera disminuyó 41.5%.
- El subsector primario disminuyó en 28.3% y el subsector no primario cayó en 47.5%.

↓ Industrias con mayor incidencia negativa en el sector (-)

En mayo de 2020, estas industrias incidieron negativamente con -15.6 p.p.

- La industria de productos pesqueros cayó 48.6% (Contribución: -6.0 p.p.)
- La industria de prendas de vestir se redujo 53.1% (Contribución: -2.5 p.p.)
- La industria de refinación de petróleo disminuyó 62.2% (Contribución: -2.5 p.p.)
- La industria metálica de uso estructural se redujo 77.6% (Contribución -2.4 p.p.)

↑ Industrias con mayor incidencia positiva en el sector (+)

En mayo de 2020, estas industrias incidieron positivamente en +1.7 p.p.

- La industria de molinería creció 28.1% (Contribución: +1.0 p.p.)
- La industria de productos alimenticios diversos aumentó 32.1% (Contribución: +0.4 p.p.)
- La producción de artículos confeccionados de materiales textiles creció 35.0% (Contribución: +0.1 p.p.)
- La industria de productos de panadería creció 4.7% (Contribución: +0.1 p.p.)
- La industria del azúcar aumentó 12.8% (Contribución: +0.1 p.p.)



Indicadores vinculados al sector

Mayo 2020
(Variaciones interanuales)



Fuente: INEI, SBS, Sunat

Producción Manufacturera

En mayo de 2020, la producción manufacturera disminuyó 41.5% respecto del similar mes de 2019. El retroceso de la actividad industrial, por tercer mes consecutivo, se explica principalmente por la contracción de ambos subsectores: sub sector primario (-28.3%), y subsector no primario (-47.5%), este último incidiendo significativamente en el resultado de mayo.

En el mes de análisis, los subsectores presentaron contribuciones negativas (subsector primario:

-8.8 p.p. y subsector no primario: -32.7 p.p.). El desempeño negativo del subsector primario se explica principalmente por la menor producción de la pesca industrial (-48.6%) y por la menor refinación de petróleo (-62.2%). Por su parte, en el subsector no primario, destaca la caída de la producción de bienes intermedios (-53.9%) y de consumo (-37.7%). En menor medida, incidió el desempeño del rubro de bienes de capital (-87.6%) y de servicios (-85.1%)



Índice de Volumen Físico de la Producción Manufacturera

Total y según subsectores
(Variaciones porcentuales)

	May 20/ May 19	Ene - May 20/ Ene - May 19	Abr 19 - May 20/ Abr 18 - May 19
IVF Total	-41.5	-25.6	-9.9
Subsector No primario	-47.5	-29.8	-11.4
Subsector Primario	-28.3	-13.2	-5.3

Fuente: OEE (PRODUCE)

Subsector Primario

En mayo de 2020, el subsector primario registró un descenso de 28.3%, principalmente, por la menor actividad de la industria pesquera (-48.6%) y de la refinación de petróleo (-62.2%). Este último, debido a la caída de demanda del sector transporte en un contexto de pandemia por el COVID-19. En contraste, se aprecia un resultado positivo en la industria de refinación de azúcar (+12.8%).

A continuación, se presentan las principales actividades industriales correspondientes al subsector primario:



Evolución del IVF

Manufacturero y Subsectores (Variación porcentual interanual, Mayo 2019 - Mayo 2020)

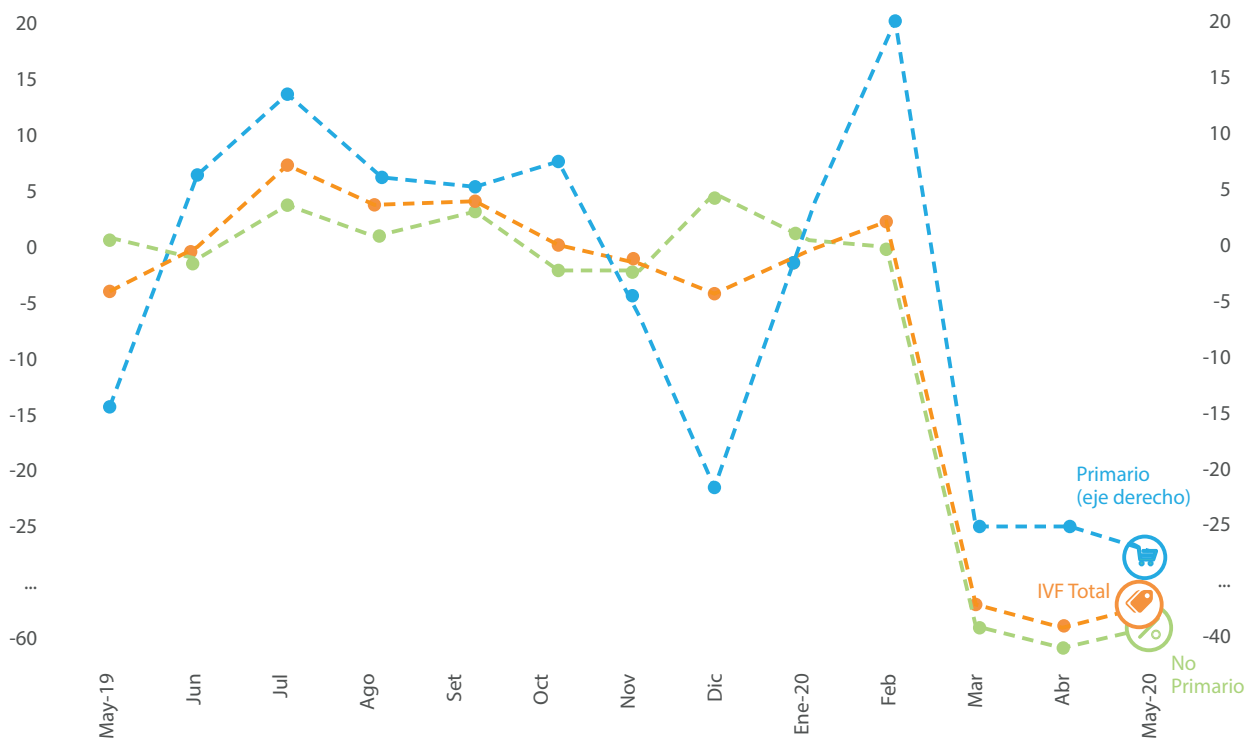

Fuente: OEE (PRODUCE)

Productos pesqueros

La producción de la pesca industrial disminuyó 48.6% en mayo de 2020 en relación al resultado de mayo de 2019. Dicha disminución se asocia en especial, al menor desempeño de la pesca industrial de productos para el Consumo Humano Indirecto (CHI) como consecuencia de una disminución en la producción de harina de pescado (-47.6%) y aceite de pescado (-45.5%).

En menor medida, incidió la caída de la producción de pescados y mariscos congelados, línea cuya producción cayó 67.1% respecto de mayo de 2019.

Productos de la refinación de petróleo

En mayo de 2020, la producción de esta actividad retrocedió en 62.2% con relación a lo registrado en mayo del año anterior. Este resultado se debe a la menor demanda interna tanto del sector industrial como del sector transporte, debido a las restricciones impuestas

por el Gobierno para hacer frente a la pandemia por COVID-19. A nivel de líneas de producción, incidieron en el resultado de mayo la menor producción de petróleo diésel (-87.4%), gasolina (-68.4%) y el petróleo industrial (-99.6%).

Metales preciosos y no ferrosos primarios

La producción se redujo 3.9% en mayo de 2020 en relación al mismo mes del año anterior, debido a la menor disponibilidad de materia prima. En este mes, se destaca la reducción de la producción de cobre (-88.9%), zinc refinado (-53.5%), alambres de cobre (-68.3%) y aleaciones de metal (-68.7%).



Subsector Manufacturero Primario

Según clases (Variaciones porcentuales)

	May 20 / May 19	Ene-May 20 / Ene-May 19	Abr 19 - May 20 / Abr 18 - May 19
Elaboración de azúcar	12.8	-1.3	-1.7
Carne y productos cárnicos	-2.5	0.9	1.8
Metales preciosos y no ferrosos primarios	-3.9	16.8	10.7
Productos pesqueros	-48.6	-54.3	-29.6
Refinación del petróleo	-62.2	-38.1	-20.0

Fuente: OEE (PRODUCE)



Subsector Manufacturero Primario

Según clases (Incidencia sobre IVF manufacturero en puntos porcentuales, May-2020)

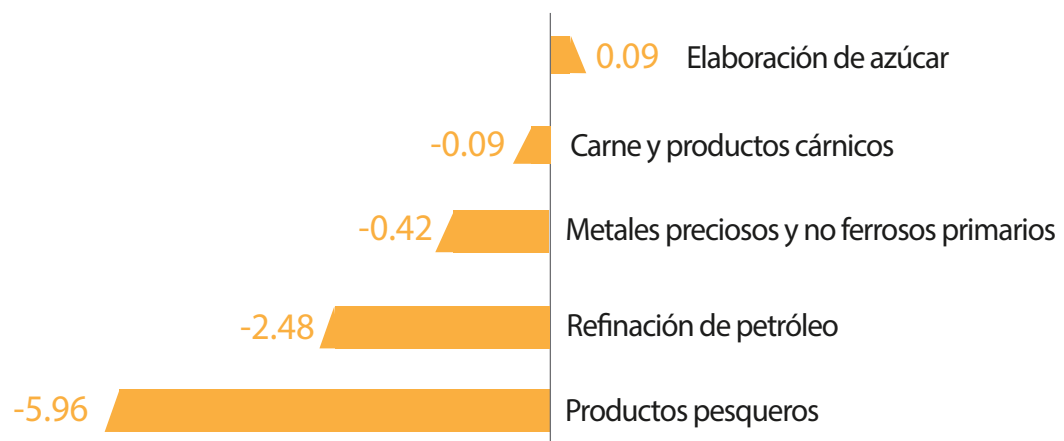

Fuente: OEE (PRODUCE)



Subsector Manufacturero Primario

Según clases (Variaciones porcentuales interanuales, Mayo 2019 - Mayo 2020)

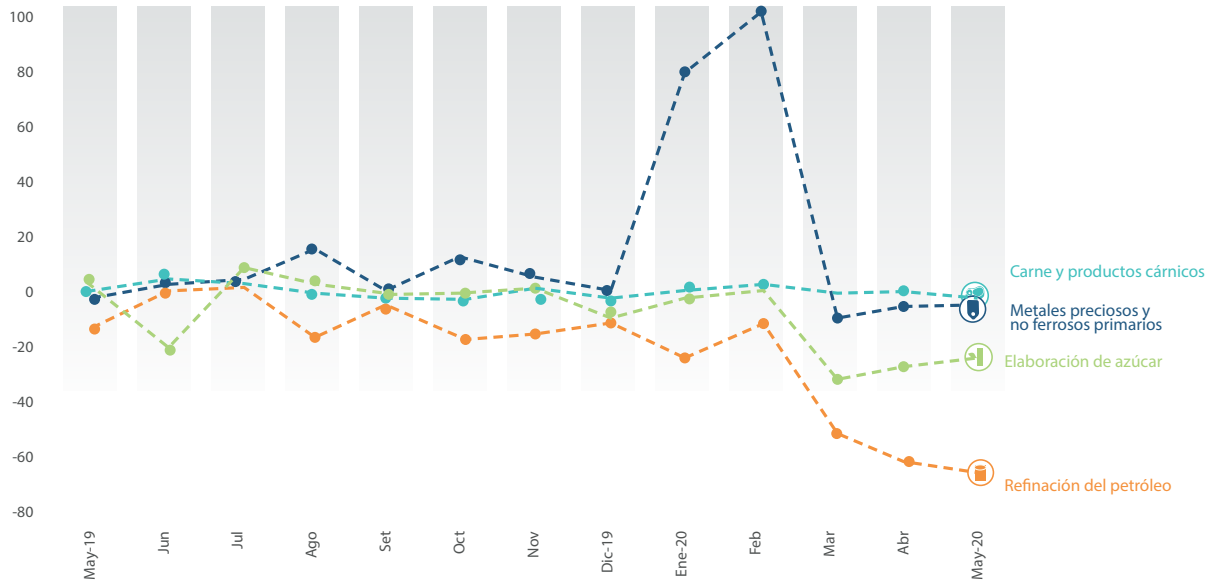

Fuente: OEE (PRODUCE)

*Nota: No se incluyó la división "Procesamiento y conservación de pescados, crustáceos y moluscos" debido a su alta volatilidad.



Productos Pesqueros y Desembarque de Anchoveta*

(Variación porcentual interanual y Miles de toneladas métricas, Mayo 2019 - Mayo 2020)

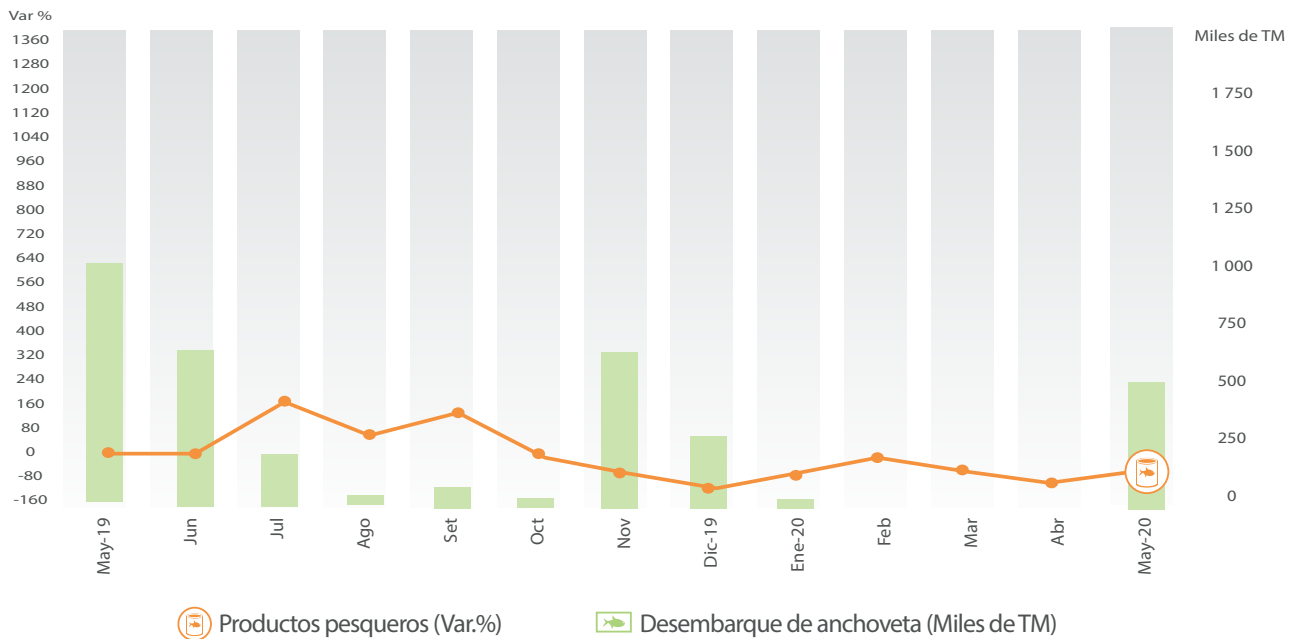

Fuente: OEE (PRODUCE)

*Anchoveta para consumo humano indirecto.

Subsector No Primario

En mayo de 2020, el subsector no primario cayó en 47.5%. El resultado de este mes, se explica principalmente por la menor producción de bienes de consumo (-37.7%), intermedios (-53.9%) y en menor medida por los bienes de capital (-87.6%) y de servicios a la manufactura (-85.1%). En particular, por el desempeño de las industrias básicas del hierro y acero (-91.8%), la industria de estructuras metálicas (-77.6%), la industria de hilatura textil (-68.9%).

Joyas y artículos conexos

Durante el mes de análisis, no se registró producción en esta industria. Cabe señalar que, desde mediados de marzo, solo están autorizadas a funcionar las actividades de bienes y servicios esenciales. Esta situación se ha ido flexibilizando posteriormente de manera gradual. No obstante, esta industria aún no ha sido considerada en el reinicio de actividades de la primera fase.

Hojas de madera para enchapado y tableros

En mayo de 2020, la actividad productiva de esta industria registró una disminución de 74.8% respecto de lo registrado el similar mes del año anterior. El desempeño negativo de esta actividad, se sustenta por la menor producción de productos diversos (-95.1%). Esta situación, en línea con la contracción que ha generado la pandemia por el COVID-19 en el sector

construcción, uno de los principales demandantes de esta industria.

Corte, talla y acabado de piedra

La producción de esta industria depende principalmente de la demanda de los proyectos del sector construcción, sector que demanda estos productos de la más alta calidad.

En tal sentido, como consecuencia de la paralización de los proyectos en el sector construcción, ello debido a las medidas adoptadas por el Gobierno para hacer frente a la pandemia por COVID-19, esta industria no registra producción en mayo del presente año.

Productos de tocador y limpieza

Durante mayo de 2020, la industria de productos de tocador y limpieza cayó 34.7% respecto de lo registrado en mayo del año anterior. En este caso, dado las restricciones por el Estado de Emergencia, esta industria trabajó con una menor capacidad de producción y con un flujo menor de trabajadores. En particular, se aprecia la caída en la producción de detergentes (-22.2%), limpiadores (-65.0%), artículos de aseo personal (-46.3%), cremas para el cuerpo (-86.8%) y ambientadores (-48.4%).



Subsector Manufacturero No Primario

Según principales clases orientadas al mercado exterior
(Variaciones porcentuales)

	May 20 / May 19	Ene - May 20/ Ene - May 19	Abr 19 - May 20/ Abr 18 - May 19
Conservas de frutas y legumbres	-14.2	3.6	15.1
Productos de tocador y limpieza	-34.7	-20.2	-7.9
Prendas de vestir	-53.1	-45.4	-21.4
Hojas de madera para enchapado y tableros	-74.8	-48.8	-24.0
Corte, talla y acabado de la piedra	-100.0	-65.9	-23.0
Joyas y artículos conexos	-100.0	-57.9	-21.3

Fuente: OEE (PRODUCE)



Subsector Manufacturero No Primario

Según principales clases orientadas al mercado exterior

(Incidencia sobre IVF manufacturero en puntos porcentuales, Mayo 2020)

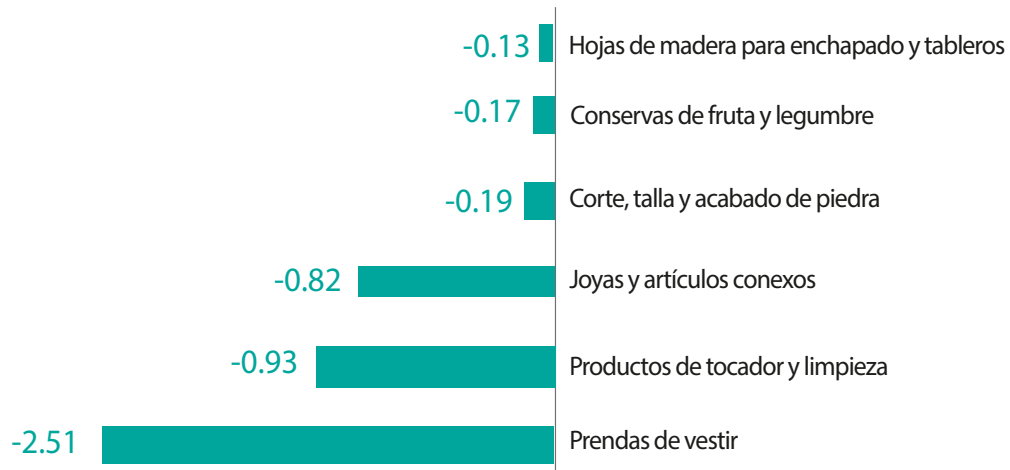

Fuente: OEE (PRODUCE)



Subsector Manufacturero No Primario

Según principales clases orientadas al mercado exterior (I)

(Variaciones porcentuales interanuales, Mayo 2019 - Mayo 2020)

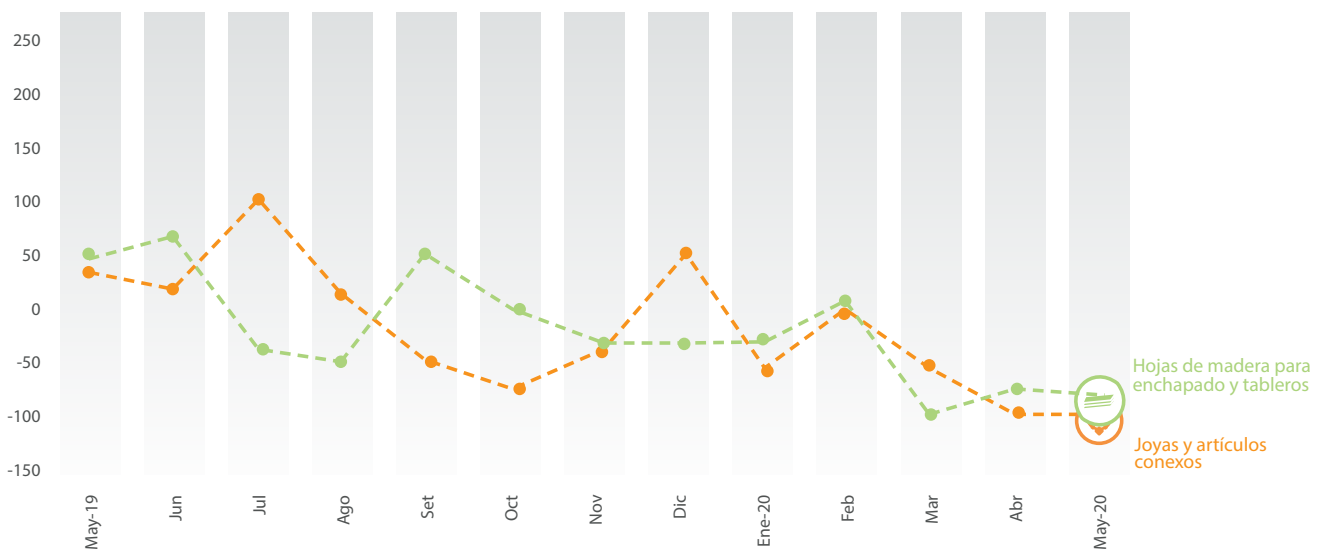

Fuente: OEE (PRODUCE)



Subsector Manufacturero No Primario

Según principales clases orientadas al mercado exterior (II)

(Variaciones porcentuales interanuales, Mayo 2019 - Mayo 2020)

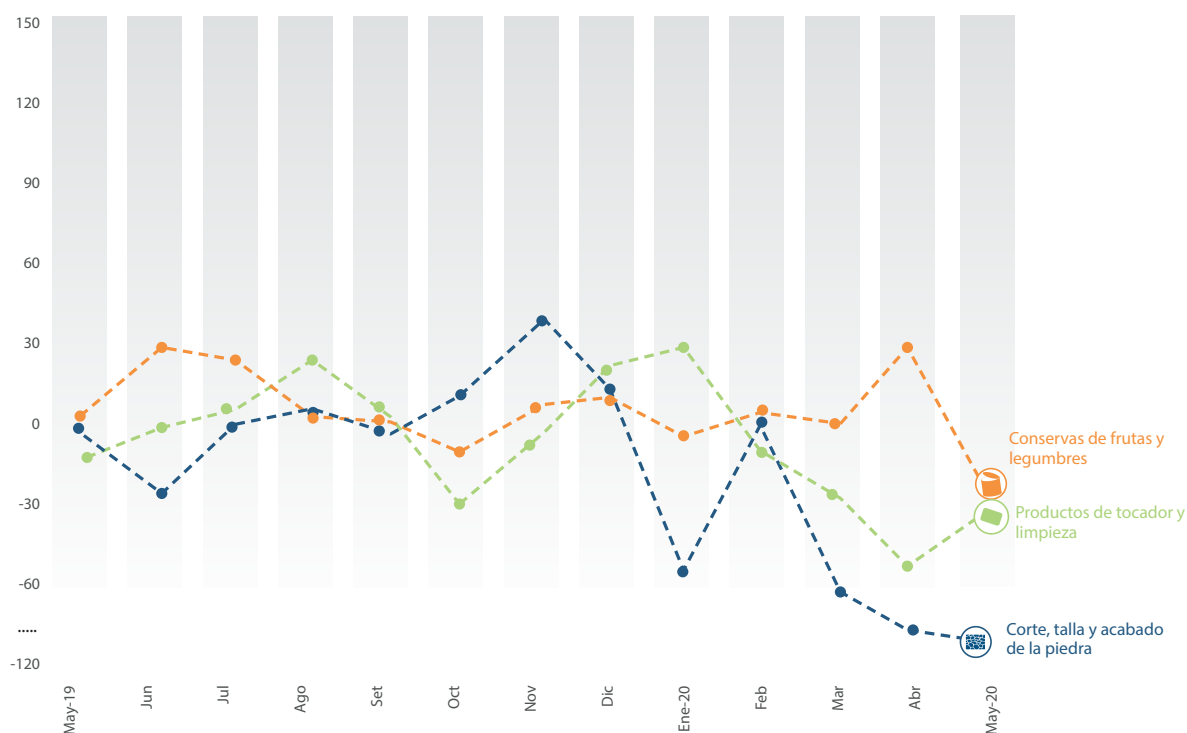

Fuente: OEE (PRODUCE)

Conservas de frutas y legumbres

La industria de conservas de frutas y legumbres registró una disminución de 14.2% en mayo de 2020 en relación a lo registrado en el mismo mes de 2019. Durante el mes de análisis, se aprecia una caída importante en la producción de espárragos (-24.2%), de pulpas y purés naturales (-51.5%) y de jugos y néctares naturales (-15.3%). En contraste, se aprecia un aumento en la producción de mermeladas (+56.3%).

Prendas de vestir y textiles

En mayo de 2020, la producción del segmento industrial de prendas de vestir registró una disminución de 53.1% con relación a mayo del año anterior, como consecuencia de la reducción de pedidos tanto del mercado local como externo producto de las medidas adoptadas por el Gobierno y nuestros principales socios comerciales para enfrentar la pandemia del COVID 19. A nivel de producto, se aprecia una importante caída en la producción de polos (-67.2%), pantalones (-96.1%) y camisas (-71.4%).

Por su parte, la actividad industrial preparación e hilatura de fibras textiles presentó una caída de 68.9% en mayo de 2020 en relación de lo registrado en mayo de 2019. En términos generales, el resultado negativo se explica por la menor producción de hilados diversos (-76.6%), de hilados de algodón (-72.1%), de hilos e hilados de lana (-71.5%) y hilado top de alpaca (-47.2%).

Por otro lado, la producción de artículos confeccionados con textiles (excepto las prendas de vestir) presentó un incremento de 35.0% en mayo de 2020 con relación a lo registrado el mes similar del año anterior. Este resultado se debe a la mayor producción de mascarillas, como consecuencia de la mayor demanda por este producto, cuyo uso se hizo relevante durante el periodo de Estado de Emergencia, pues acorde con las medidas establecidas por el Gobierno, su uso era obligatorio para circular en las vías de uso público.

A continuación, se detallan las actividades industriales no primarias más importantes para el mercado local:



Subsector Manufacturero No Primario

Según principales clases del sector textil y confecciones
(Variaciones porcentuales interanuales, Mayo 2019 - Mayo 2020)

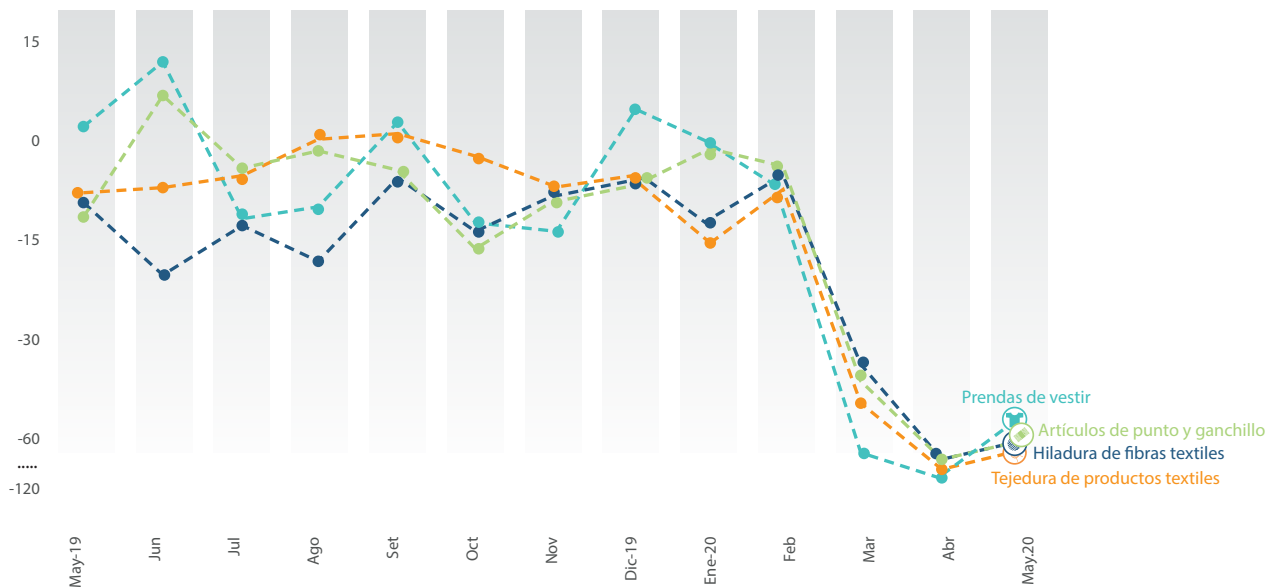

Fuente: OEE (PRODUCE)

Productos farmacéuticos

En mayo de 2020, la producción de la industria farmacéutica se redujo 5.3% en relación al resultado de mayo de 2019. En este resultado ha afectado la coyuntura actual de pandemia por COVID-19. A nivel general, se aprecia una caída de las principales empresas de este rubro.

Productos de plástico

Durante el mes de análisis, la producción de la industria del plástico disminuyó 34.9% en relación al valor de mayo de 2019. En este resultado incide la baja demanda del sector construcción, uno de sus principales clientes. Este último, paralizado por las medidas establecidas por el Gobierno para evitar la propagación del COVID-19. En particular, durante los meses de cuarentena, la industria ha estado abasteciendo a establecimientos ligados a la provisión de bienes esenciales.

Muebles

Durante el mes de mayo de 2020, la producción de la industria que elabora muebles cayó 23.2%. En este resultado incidió la baja demanda del sector

construcción y de la demanda de los hogares debido al contexto actual de pandemia por COVID-19. Al respecto es importante señalar que el mes de mayo fue un mes crítico en términos de contagio y hospitalizaciones por COVID-19.

Impresión

En el mes de análisis, la industria de la impresión se redujo 61.3% respecto de lo registrado en mayo de 2019. Este resultado deriva de la menor demanda de productos como libros, catálogos, insertos publicitarios, revistas, diarios, afiches, blocks, cajas, carátulas, cartillas, cuadráticos y volantes, por parte de editoriales, empresas de cines, tiendas comercializadoras de artículos y componentes electrónicos, empresas micro-financieras, bancos, supermercados, empresas comercializadoras de artículos para el mejoramiento del hogar e instituciones públicas. También, esta disminución estuvo vinculada a las restricciones de personal experimentada por las plantas de producción con el fin de respetar sus protocolos sanitarios, que implicó un desempeño productivo a menor capacidad de lo usual.



Subsector Manufacturero No Primario

Según principales clases orientadas al mercado local
(Variaciones porcentuales)

	May 20 / May 19	Ene-May 20 / Ene-May 19	Abr 19- May 20 / Abr 18- May 19
Productos de molinería	28.1	9.2	0.1
Productos de panadería	4.7	25.7	25.5
Productos farmacéuticos y medicinales	-5.3	-12.4	-4.5
Muebles	-23.2	-22.6	-2.7
Productos de plástico	-34.9	-20.1	-4.9
Impresión	-61.3	-44.3	-30.9
Cemento, cal y yeso	-64.2	-39.5	-12.1
Bebidas malteadas y de malta	-80.1	-41.7	-18.8

Fuente: OEE (PRODUCE)



Subsector Manufacturero No Primario

Según principales clases orientadas al mercado local
(Incidencia sobre IVF manufacturero en puntos porcentuales, Mayo 2020)

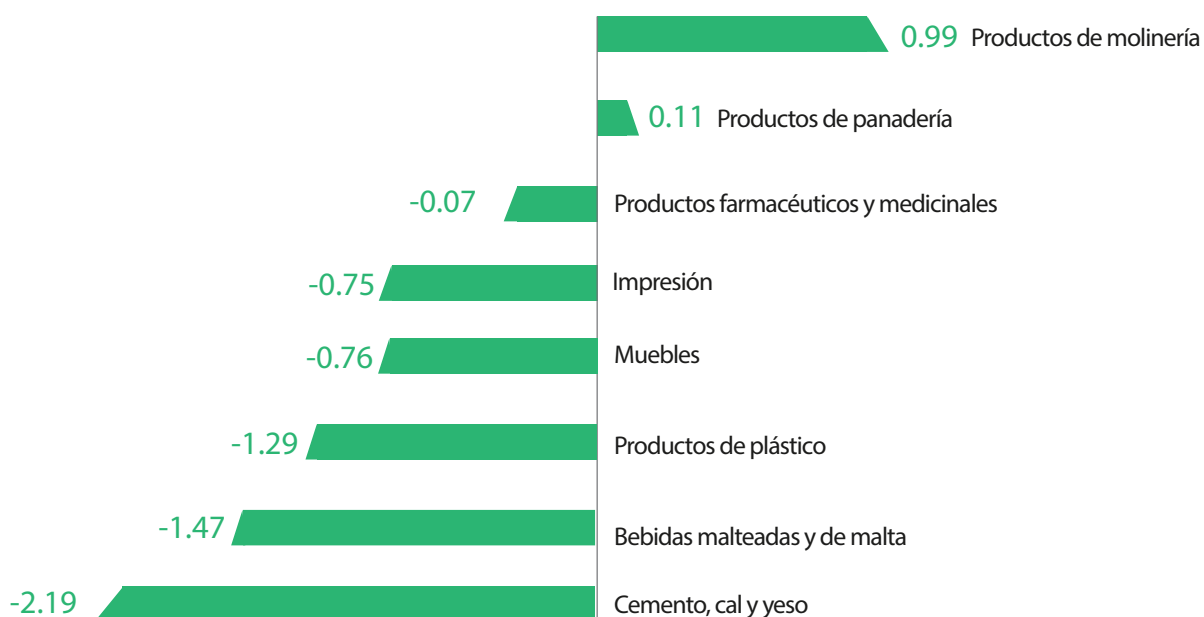

Fuente: OEE (PRODUCE)



Subsector Manufacturero No Primario

Según principales clases orientadas al mercado local (I)

(Variaciones porcentuales interanuales, Mayo 2019 - Mayo 2020)

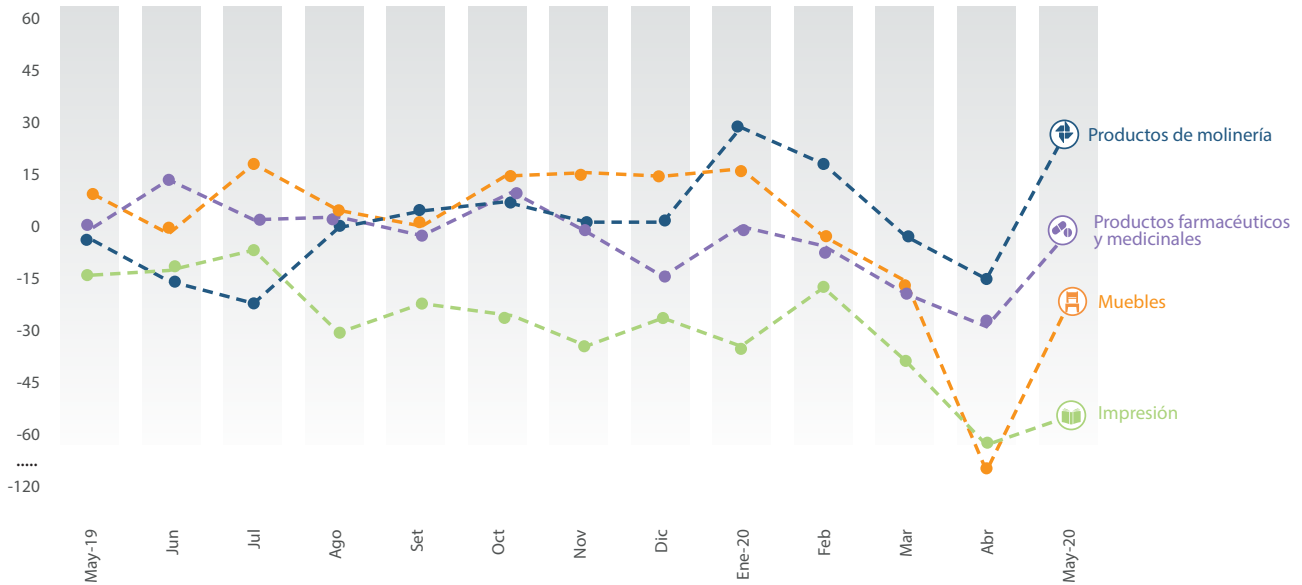

Fuente: OEE (PRODUCE)



Subsector Manufacturero No Primario

Según principales clases orientadas al mercado local (II)

(Variaciones porcentuales interanuales, Mayo 2019 - Mayo 2020)

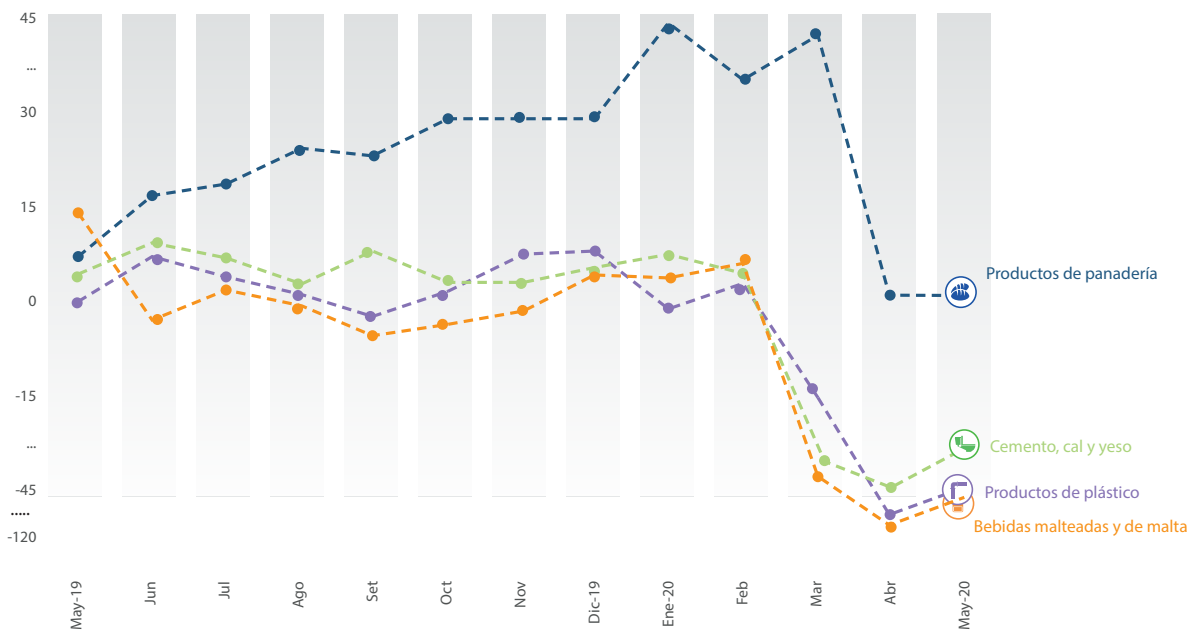

Fuente: OEE (PRODUCE)

Índice de Opinión Industrial

El Índice de Opinión Industrial (INOPI) es un indicador que sirve de referencia sobre las condiciones de negocios en la industria manufacturera. Se construye al agregar la producción esperada y la cartera de pedidos, a lo cual se le resta los inventarios de productos terminados.

Este índice de confianza industrial se obtiene a partir de la muestra encuestada para la elaboración mensual del IVF manufacturero. Un índice cuyos valores se encuentran por encima de los 50 puntos indica una mejora prevista de las condiciones de negocio. Caso contrario, las condiciones de negocio tendrían un deterioro esperado.

El contexto actual ha generado mucha incertidumbre, sobre todo porque no se sabe con certeza si el Gobierno reestablecerá las medidas de confinamiento y de restricción para la producción de bienes y servicios distintos a los

esenciales. En tal sentido, esta situación ha generado que las expectativas del sector industrial sean de deterioro. En este sentido, si bien se mantiene en negativo, se aprecia una ligera mejora en la producción esperada. No obstante, se mantienen bajas las expectativas de cartera de pedidos.

Con este panorama, se aprecia que, para mayo del presente año, si bien el INOPI presenta una ligera mejoría, se mantiene por debajo de 50, lo cual indicaría expectativas negativas en el rubro industrial. Con la reactivación de las actividades económicas, se espera que el INOPI presente una mejoría, no obstante, ello dependerá de la continuidad de las operaciones de los sectores como la construcción, que arrastra la demanda de varias ramas industriales, así como de la mejora en el comercio exterior, principalmente, en productos textiles y agroindustriales.



Índice de Opinión Industrial

IVF No primario e IVF Total

(Variaciones porcentuales interanuales, Mayo 2019 - Mayo 2020)

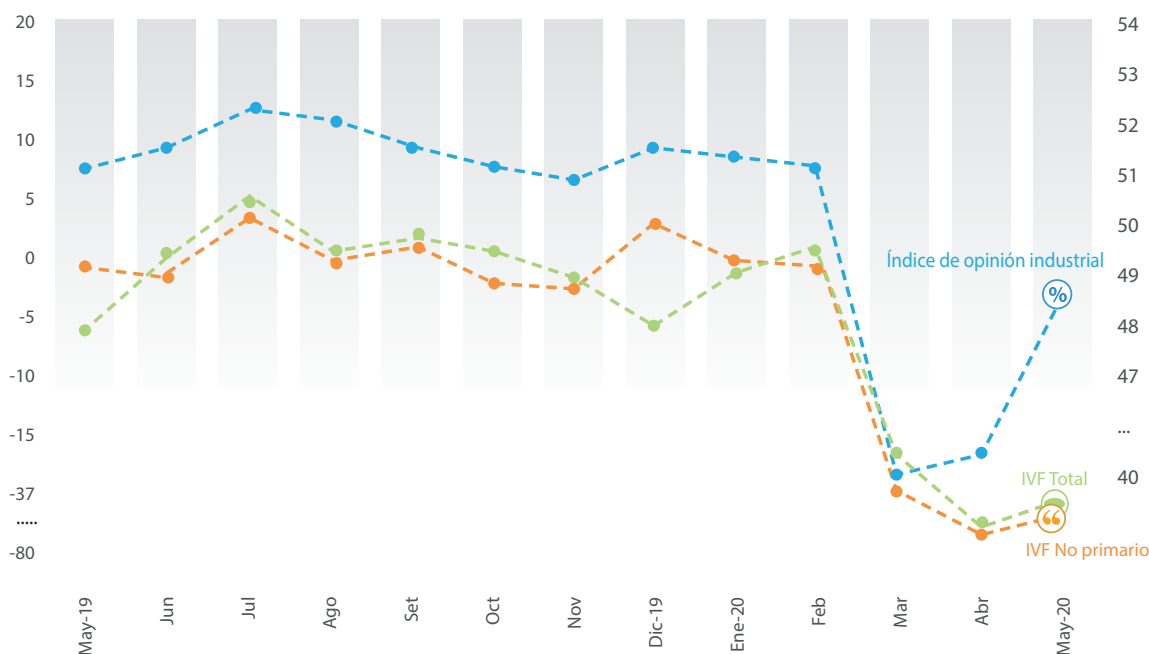

Fuente: OEE (PRODUCE)

El financiamiento a través de facturas negociables en el Perú

Mediante las facturas negociables una empresa cede sus cuentas por cobrar (una factura o derecho de cobro) a una entidad financiera (factor) a cambio de que esta le abone una cantidad de dinero y luego se lo cobre a su deudor. Esto permite que el factor anticipe los fondos a la empresa, lo que beneficia el funcionamiento ininterrumpido de sus operaciones a la vez que transfiere el riesgo crediticio del deudor al factor (Chirkunova et al., 2016; Dorfleitner et al., 2017; Protopappa-Sieke y Seifert, 2017) ¹.

Las empresas emprendedoras se caracterizan por tener activos insuficientes que puedan utilizar como garantía ante un préstamo, por lo que la factura negociable se hace más factible para ellos dado que se encuentra fácilmente disponible y se utiliza como fuente de pago hacia el factor (Mol - Gómez - Vázquez et al., 2018)². De esa manera, este mecanismo suministra los fondos necesarios rápidamente, lo cual permite que la venta de bienes y servicios continúe con una interrupción mínima, lo que fomenta la productividad y la rentabilidad (Mugarura, 2016)³.

Panorama general

En el Perú, el financiamiento a través de facturas negociables ha ido ganando participación en el mercado. En efecto, ha pasado de tener una participación del 0.2% en los créditos empresariales en el 2015 a una del 6.3% a junio de 2020. Asimismo, su participación en el saldo de las emisiones también ha sido positiva, pasando del 1.3% en el 2015 a una del 50.3% a junio de 2020. Con estos resultados, se estima que las facturas negociables representan el 2.57% del PBI a junio de 2020.

Gráfico 1

Participación de mercado de las facturas negociables* (En porcentaje)

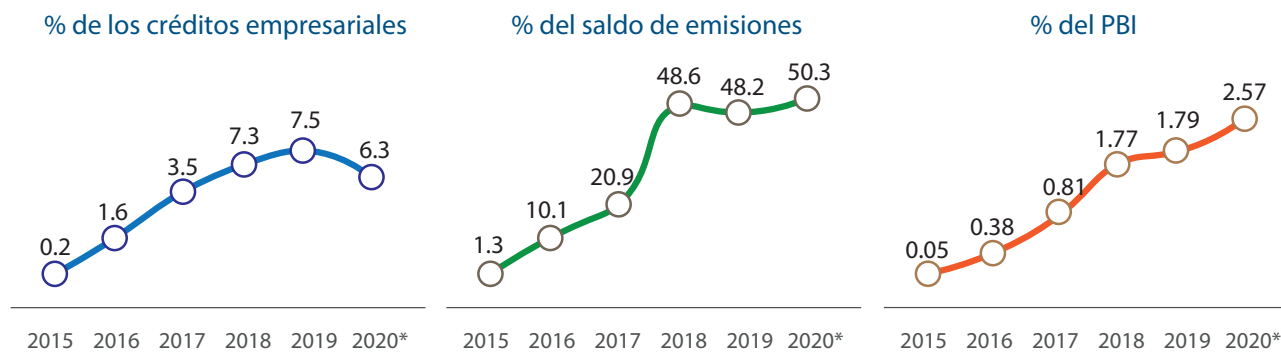

* Dado que para el periodo 2015 2019 el saldo de las facturas negociables corresponde a un periodo anual, para el periodo 2020 se ha considerado el saldo acumulado del PBI y de las facturas negociables de los últimos doce meses.

Fuente: PRODUCE, CAVALI, SBS, SMV, INEI y SUNAT

Elaboración: OEE (PRODUCE)

Al segundo trimestre del 2020, el número de facturas negociables ascendió a 239,711 en acumulado, equivalente a 5,724 Millones de soles. En particular, solo de abril a junio de 2020, el número de facturas negociables fue de 112,040 lo que significó una reducción del 3.9% respecto al periodo similar de 2019 (116,591). Durante este mismo periodo, el monto de dichas facturas ascendió a 2,133 Millones de soles, (-33.6% respecto del año anterior).

¹ Chirkunova, Kireeva, Kornilova y Pschenichnikova (2016) "Research of instruments for financing of innovation and investment construction projects"; Dorfleitner, Rad y Weber (2017) "Pricing in the online invoice trading market: First empirical evidence"; Protopappa-Sieke y Seifert (2017) "Benefits of working capital sharing in supply chains".

² Mol-Gómez-Vázquez, Hernández-Cánovas y Koëter-Kant (2018), "Legal and Institutional Determinants of Factoring in SMEs: Empirical Analysis across 25 European Countries".

³ Mugarura (2016) "Different types of guarantee schemes and their usage in safeguarding against default risks in international commercial practice".

Gráfico 2: Número de facturas negociables

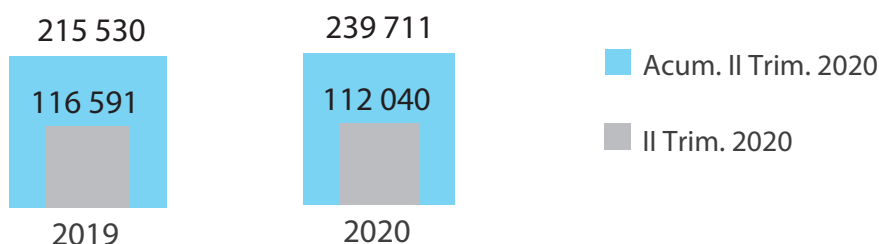

Fuente: PRODUCE-CAVALI
Elaboración: Produce-OEE

A nivel regional, se aprecia que Lima concentra el 81.4% del monto negociado de las facturas negociables equivalente a 4,654 Millones de soles, seguido por la región Callao con una participación del 6.8%, Arequipa con el 2.5%, La Libertad con el 2.3% y Piura con el 1.8%. En contraste, las regiones con menor participación fueron Huancavelica, Tacna y Tumbes.

A nivel de tamaño de empresa, se observa que, al segundo trimestre del 2020, el 72.6% del monto negociado de las facturas negociables se concentraron en la gran empresa (4,156 millones de soles) y el 23.1% en el segmento MYPE (1,322 millones de soles). Específicamente, la micro empresa representó el 6.0% y la pequeña el 17.1%. Ahora bien, como consecuencia del Estado de Emergencia COVID-19, se aprecia caídas importantes en los montos negociados de la pequeña (-34.4%), mediana (-27.7%) y gran empresa (-35.9%) durante este periodo.

Gráfico 3

Monto negociado por tamaño (Miles de soles y porcentaje)

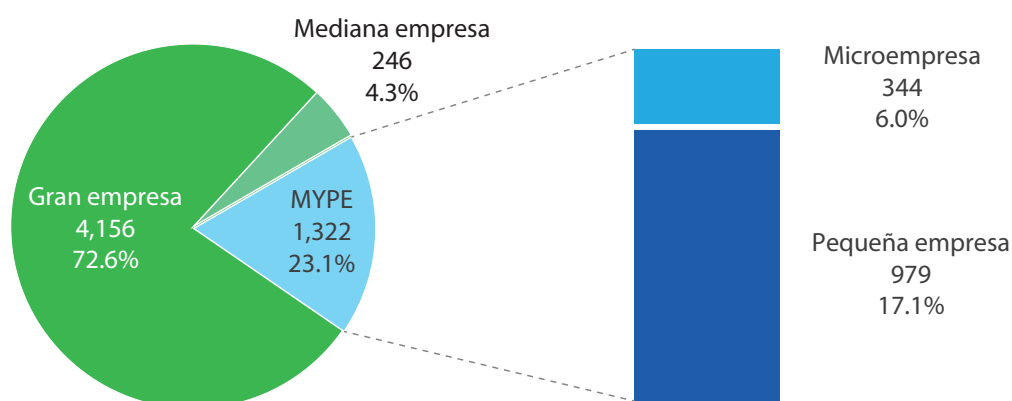

(*) Estrato al que pertenece el proveedor
Fuente: PRODUCE, CAVALI
Elaboración: OEE (PRODUCE)

Facturas negociables por sector

A junio del 2020, el 37.3% del monto negociado de las facturas negociables se concentró en el sector servicios (2,133 Millones de soles) seguido del sector comercio con el 24.1% (1,380 Millones de soles) y el sector industria con el 23.0% (1,319 Millones de soles). Por su parte, los sectores con menor monto de facturas negociables fueron construcción con el 11.6%, agropecuario con el 2.4%, minería con el 1.6% y pesca con el 0.1%.

Al analizar el sector industria por división industrial, destacan el monto de facturas negociables de la industria metálica (288 Millones de soles) y la industria química (223 Millones de soles) al segundo trimestre de 2020. En contraste, las industrias con menor monto son la industria de equipos y aparatos de comunicaciones (613 mil soles) y de refinación de petróleo (443 mil soles).

En particular, la reducción de 6.3% en el monto de facturas negociables del sector industria en el segundo trimestre de 2020, respecto del similar periodo de 2019, se explica principalmente por los resultados de la industria metálica (-18.4%) y la industria de aparatos eléctricos (-55.0%). Asimismo, se encuentra una reducción importante del monto de facturas negociables en la industria de minerales no metálicos (-50.5%), la industria de metales comunes (-32.7%) y la industria del plástico (-14.9%).

En contraste, las industrias que presentaron un aumento en el monto de facturas negociables fueron la industria de papel (+59.3%) y la industria de alimentos (+36.5%), resultado que se dio tanto en el primer como en el segundo trimestre. Cabe recordar que las industrias de bienes esenciales como los alimentos y sus insumos continuaron operando durante el Estado de Emergencia.

Gráfico 4: Monto negociado según división industrial
(CIU rev 3)
(Miles de soles)

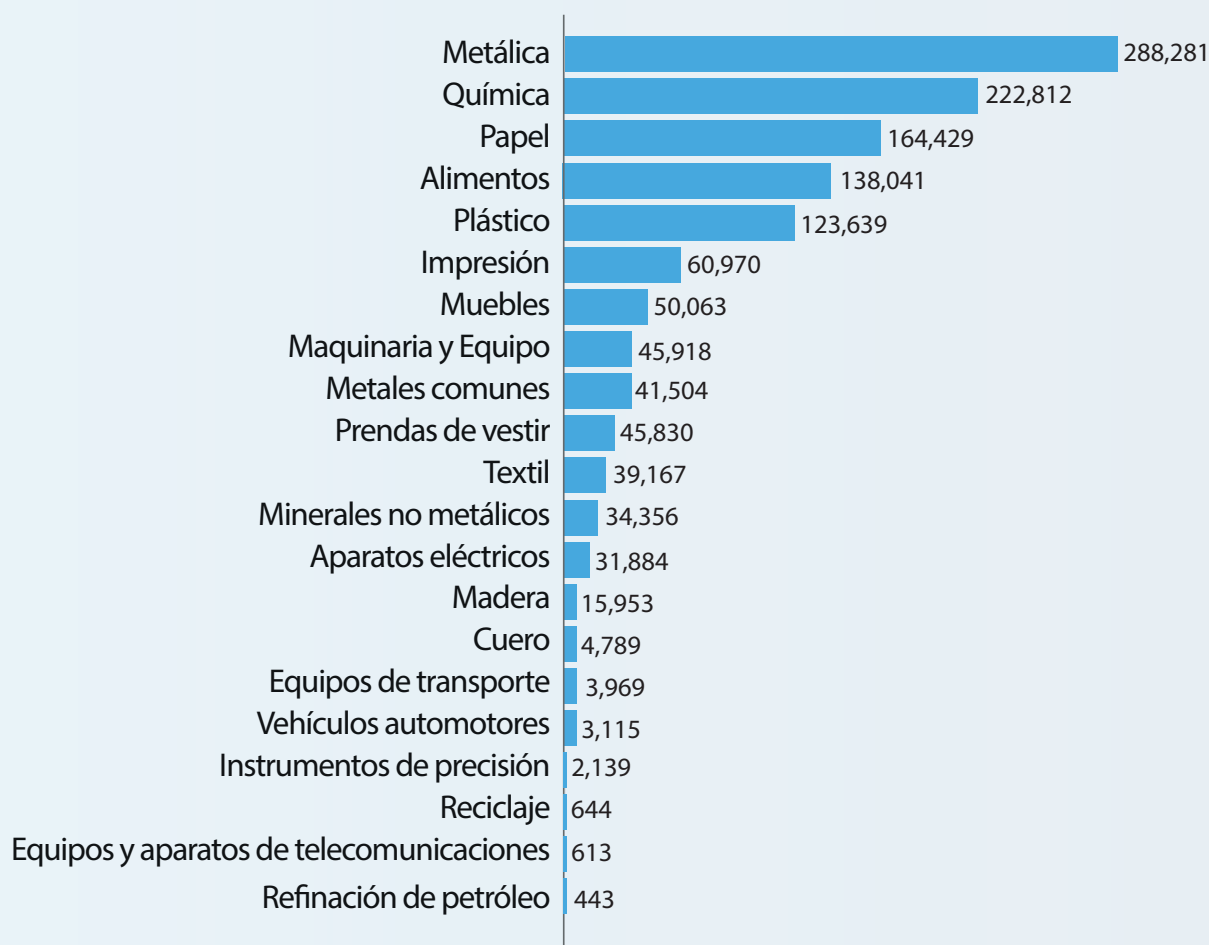

Fuente: PRODUCE, CAVALI
Elaboración: OEE (PRODUCE)

Principales Indicadores Macroeconómicos

Indicadores	2018	2019
Producción Nacional		
PBI (Miles de millones de Soles de 2007)	535.1	546.6
PBI (Miles de millones de US\$, corriente)	225.3	230.8
PBI Total (Var. % anual)	4.0	2.2
PBI Primario (Var. % anual)	3.6	-1.3
PBI No Primario (Var. % anual)	4.1	3.2
Demanda Interna (Var. % anual)	4.2	2.3
Consumo Privado (Var. % anual)	3.8	3.0
Inversión Privada (Var. % anual)	4.5	4.0
Sector Externo		
Reservas Internacionales Netas (Miles de millones de US\$)	60.1	68.3
Exportaciones (Miles de millones de US\$)	49.1	47.7
Importaciones (Miles de millones de US\$)	41.9	41.1
Tipo de cambio e inflación		
Tipo de cambio promedio (Sol por US\$)	3.3	3.3
Tipo de cambio fin de periodo (Sol por US\$)	3.4	3.3
Inflación anual (%)	2.2	1.9
Sector Público		
Consumo Público (Var. % anual)	0.1	2.1
Inversión Pública (Var. % anual)	5.6	-1.4
Resultado Económico del SPNF (como % del PBI)	-2.3	1.6
Empleo		
PEA ocupada (millones de personas)	16.8	17.1
PEA ocupada (como % de la PEA)	96.1	95.0

Fuente: BCRP, SUNAT, INEI.

Evolución de la Producción Manufacturera 2014-2019 (Variación Porcentual Interanual)

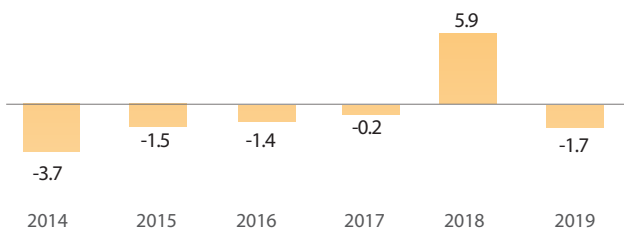

Fuente: PRODUCE

Evolución de la Producción Nacional 2014-2019 (Variación Porcentual Interanual)

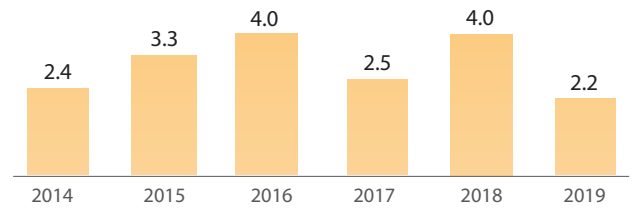

Fuente: BCRP, INEI

Evolución de las exportaciones peruanas, 2014-2019 (Valor FOB en miles de millones de US\$, Variación porcentual interanual)

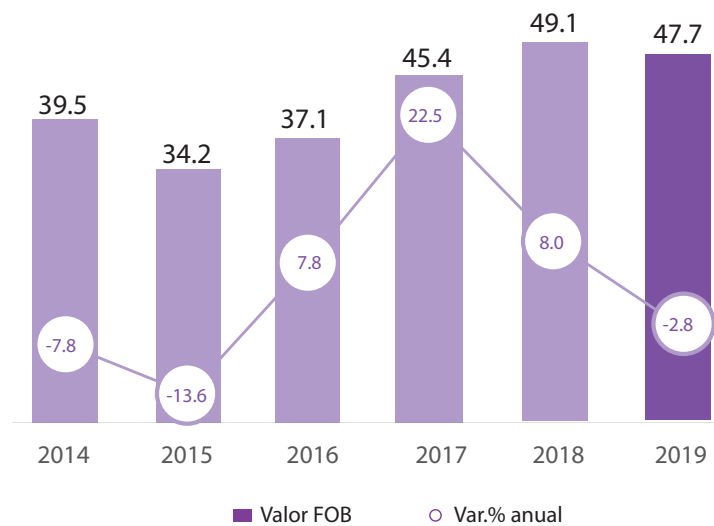

Fuente: BCRP

Evolución de las importaciones peruanas, 2014-2019 (Valor FOB en miles de millones de US\$, Variación porcentual interanual)

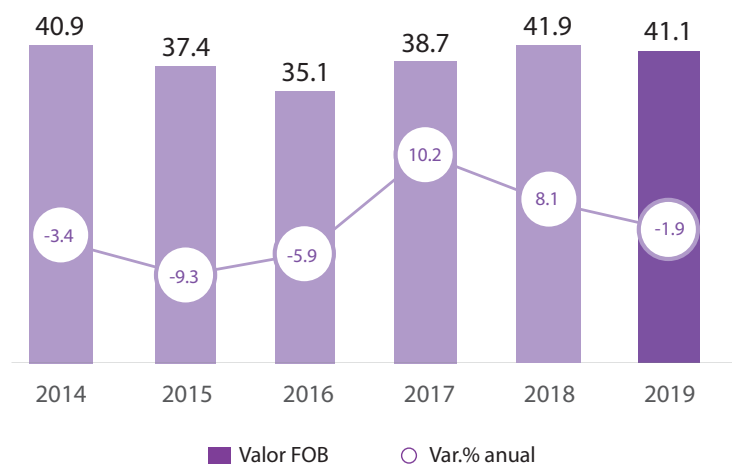

Fuente: BCRP

EL PERÚ PRIMERO

MINISTERIO DE LA PRODUCCIÓN

Calle Uno Oeste N° 060, Urb Córpac - San Isidro

Central Telefónica: 616 2222

www.produce.gob.pe

 /minproduccion

 @minproduccion

 producegob

 minproduccion